



# แผนพัฒนาการศึกษาขั้นพื้นฐาน (พ.ศ. ๒๕๖๖-๒๕๗๐) สำนักงานเขตพื้นที่การศึกษาประถมศึกษาสุรินทร์ เขต ๒



## กลุ่มนโยบายและแผน

สำนักงานเขตพื้นที่การศึกษาประถมศึกษาสุรินทร์ เขต ๒  
สำนักงานคณะกรรมการการศึกษาขั้นพื้นฐาน  
กระทรวงศึกษาธิการ



## คำนำ

สำนักงานเขตพื้นที่การศึกษาประถมศึกษาสุรินทร์ เขต ๒ ได้จัดทำแผนพัฒนาการศึกษาขั้นพื้นฐาน (พ.ศ. ๒๕๖๖ - ๒๕๗๐) ของสำนักงานเขตพื้นที่การศึกษาประถมศึกษาสุรินทร์ เขต ๒ เพื่อให้การพัฒนาคุณภาพการศึกษาขั้นพื้นฐานสอดคล้องกับยุทธศาสตร์ชาติ พ.ศ. ๒๕๖๑ - ๒๕๘๐ แผนแม่บทภายใต้ยุทธศาสตร์ชาติ (พ.ศ. ๒๕๖๑ - ๒๕๘๐) แผนการปฏิรูปประเทศด้านต่างๆ แผนพัฒนาเศรษฐกิจและสังคมแห่งชาติ ฉบับที่ ๑๓ แผนการศึกษาแห่งชาติ พ.ศ. ๒๕๖๐ - ๒๕๗๙ และแผนอื่นที่เกี่ยวข้อง โดยมีสาระสำคัญประกอบด้วย วิสัยทัศน์ พันธกิจ เป้าประสงค์ กลยุทธ์ เป้าหมายเชิงกลยุทธ์ ตัวชี้วัดความสำเร็จ และแนวทางการพัฒนา เพื่อมุ่งเน้นการพัฒนาคุณภาพการศึกษา การสร้างโอกาสทางการศึกษา และประสิทธิภาพการบริหารจัดการศึกษา ส่งผลต่อการพัฒนาคุณภาพของผู้เรียนอย่างยั่งยืน

ขอขอบคุณ ผู้เกี่ยวข้องทุกฝ่ายที่ให้ความร่วมมือในการจัดทำแผนพัฒนาการศึกษาขั้นพื้นฐาน (พ.ศ. ๒๕๖๖ - ๒๕๗๐) ของสำนักงานเขตพื้นที่การศึกษาประถมศึกษาสุรินทร์ เขต ๒ ฉบับนี้ จนสำเร็จลุล่วงด้วยดี และหวังเป็นอย่างยิ่งว่าเอกสารฉบับนี้จะเป็นแนวทางในการขับเคลื่อนการบริหารจัดการศึกษาสู่ความสำเร็จของรัฐบาล กระทรวงศึกษาธิการ สำนักงานคณะกรรมการการศึกษาขั้นพื้นฐาน เพื่อเป็นกรอบทิศทางในการพัฒนาคุณภาพการศึกษาขั้นพื้นฐาน และการบริหารจัดการศึกษาของสถานศึกษาในสังกัดอย่างมีประสิทธิภาพ และเกิดประสิทธิผล นำไปสู่ผลสำเร็จตามวิสัยทัศน์ที่กำหนดอย่างเป็นรูปธรรม ต่อไป

สำนักงานเขตพื้นที่การศึกษาประถมศึกษาสุรินทร์ เขต ๒

ธันวาคม ๒๕๖๕

# สารบัญ

	หน้า
คำนำ	
สารบัญ	
ส่วนที่ ๑	
บทนำ	
สภาพทั่วไป	๑
การติดต่อสื่อสาร	๒
อำนาจหน้าที่ของสำนักงานเขตพื้นที่การศึกษา	๒
โครงสร้างการบริหารจัดการสำนักงานเขตพื้นที่การศึกษาประถมศึกษาสุรินทร์ เขต ๒	๔
การแบ่งส่วนราชการภายในสำนักงานเขตพื้นที่	๕
อำนาจหน้าที่ส่วนราชการภายในสำนักงานเขตพื้นที่การศึกษา	๕
ข้อมูลทางการศึกษา	๙
ส่วนที่ ๒	
<b>กฎหมาย แผน และนโยบายที่เกี่ยวข้องกับการจัดการศึกษา</b>	
พระบรมราโชบายเกี่ยวกับการพัฒนาการศึกษา	๑๘
กฎหมาย แผน และนโยบายสำคัญที่เกี่ยวข้อง	๑๙
นโยบายสำนักงานเขตพื้นที่การศึกษาประถมศึกษาสุรินทร์ เขต ๒	๓๔
แนวโน้มการเปลี่ยนแปลงที่สำคัญและการส่งผลกระทบต่อการศึกษาขั้นพื้นฐาน	๓๗
แนวโน้มเด็กและเยาวชนในอนาคต	๔๒
ผลการจัดการศึกษาขั้นพื้นฐานที่สำคัญ	๔๓
ส่วนที่ ๓	
<b>สาระสำคัญของแผนพัฒนาการศึกษาขั้นพื้นฐาน</b>	
วิสัยทัศน์	๔๘
พันธกิจ	๔๘
เป้าประสงค์	๔๘
กลยุทธ์	๔๙
- กลยุทธ์ที่ ๑ ส่งเสริมการจัดการศึกษาให้ผู้เรียนมีความปลอดภัยจากภัยทุกรูปแบบ	๔๙
- กลยุทธ์ที่ ๒ เพิ่มโอกาสและความเสมอภาคทางการศึกษาให้กับประชากรวัยเรียนทุกคน	๕๑
- กลยุทธ์ที่ ๓ ยกระดับคุณภาพการศึกษาให้สอดคล้องกับการเปลี่ยนแปลงในศตวรรษที่ ๒๑	๕๓
- กลยุทธ์ที่ ๔ เพิ่มประสิทธิภาพการบริหารจัดการศึกษา	๕๖
ส่วนที่ ๕	
<b>การขับเคลื่อนแผนพัฒนาการศึกษาขั้นพื้นฐานสู่การปฏิบัติ</b>	
แนวทางการบริหารแผนสู่การปฏิบัติ	๕๙
เงื่อนไขความสำเร็จ	๕๙
ภาคผนวก	๘๗
ภาคผนวก ก	
<b>คำนิยามคำสำคัญต่างๆ</b>	
นิยามคำสำคัญ	๖๑

## สารบัญ(ต่อ)

	หน้า
ภาคผนวก ข	
คำสั่งสำนักงานเขตพื้นที่การศึกษาประถมศึกษาสุรินทร์ เขต ๒	
เรื่อง แต่งตั้งคณะกรรมการประชุมเชิงปฏิบัติการจัดทำแผนพัฒนาการศึกษา	๖๕
ขั้นพื้นฐาน (พ.ศ. ๒๕๖๖ - ๒๕๗๐) และแผนปฏิบัติการประจำปีงบประมาณ	
พ.ศ. ๒๕๖๖	
คณะผู้จัดทำ	๗๒

## ส่วนที่ ๑ บทนำ

### สภาพทั่วไป

#### สถานที่ตั้ง

สำนักงานเขตพื้นที่การศึกษาประถมศึกษาสุรินทร์ เขต ๒ ตั้งอยู่เลขที่ ๒๑๙ หมู่ ๑ ถนนศรีรัตน ตำบลรัตนบุรี อำเภอรัตนบุรี จังหวัดสุรินทร์ ตั้งอยู่ทางทิศตะวันออกเฉียงเหนือของจังหวัดสุรินทร์

**เขตบริการ** สำนักงานเขตพื้นที่การศึกษาประถมศึกษาสุรินทร์ เขต ๒ ประกอบด้วย ๕ อำเภอ ดังนี้

๑. อำเภอรัตนบุรี
๒. อำเภอสนม
๓. อำเภอโนนนารายณ์
๔. อำเภอท่าตูม
๕. อำเภอชุมพลบุรี

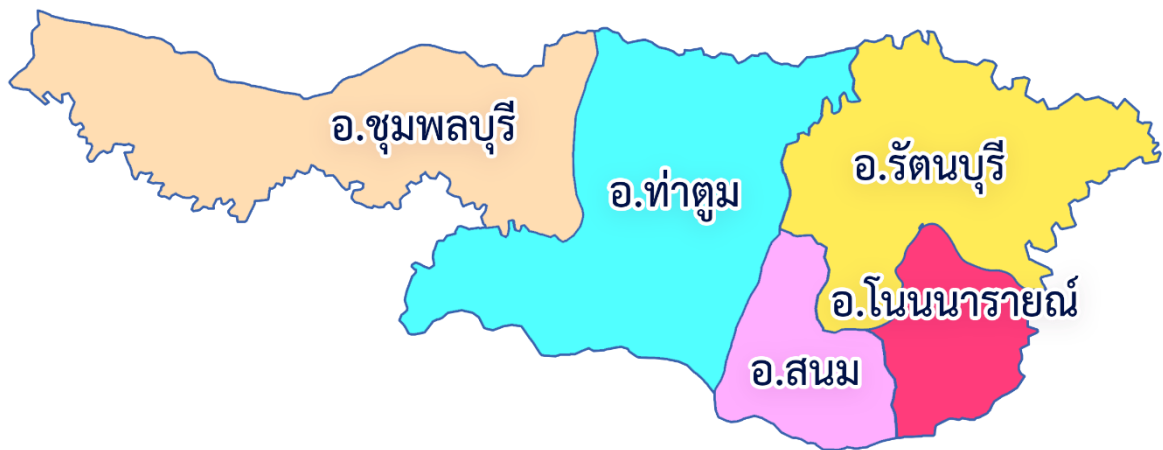

#### อาณาเขต

ทิศเหนือ	ติดต่อกับ	อำเภอเกษตรวิสัย และ อำเภอสุวรรณภูมิ อำเภอพนมทวาย (จังหวัดร้อยเอ็ด) และอำเภอราชไศล (จังหวัดศรีสะเกษ) และอำเภอพยัคฆภูมิพิสัย (จังหวัดมหาสารคาม)
ทิศใต้	ติดต่อกับ	อำเภอสตึก และอำเภอพุทไธสง (จังหวัดบุรีรัมย์) อำเภอศีขรภูมิ อำเภอสำโรงทาบ อำเภอจอมพระ (จังหวัดสุรินทร์)
ทิศตะวันออก	ติดต่อกับ	อำเภอบึงบอระเพ็ด และอำเภอโพธิ์ศรีสุวรรณ (จังหวัดศรีสะเกษ) และอำเภอสำโรงทาบ จังหวัดสุรินทร์
ทิศตะวันตก	ติดต่อกับ	อำเภอสตึก อำเภอพุทไธสง (จังหวัดบุรีรัมย์) และอำเภอพยัคฆภูมิพิสัย (จังหวัดมหาสารคาม)

## การติดต่อสื่อสาร

สำนักงานเขตพื้นที่การศึกษาประถมศึกษาสุรินทร์ เขต ๒ เน้นการนำระบบเทคโนโลยีสารสนเทศมาใช้ในการบริหารจัดการศึกษา โดยมีเว็บไซต์หลัก คือ [www.srn2.go.th](http://www.srn2.go.th) สำหรับหมายเลขโทรศัพท์ที่ใช้ในการติดต่อ มีดังนี้

- หน้าห้องผู้อำนวยการ สพป.สุรินทร์ เขต ๒	๐๔๔-๕๕๘-๙๙๗ ต่อ ๑๐๖
	โทรสาร ๐๔๔-๕๕๙-๒๓๒
- กลุ่มผู้อำนวยการ	๐๔๔-๕๕๘-๘๙๔ ต่อ ๑๐๑
- กลุ่มบริหารงานบุคคล	๐๔๔-๕๕๘-๘๙๔ ต่อ ๑๐๒
- หน่วยตรวจสอบภายใน	๐๔๔-๕๕๘-๘๙๔ ต่อ ๑๐๓
- กลุ่มบริหารงานการเงินและสินทรัพย์	๐๔๔-๕๕๘-๘๙๔ ต่อ ๑๐๔
- กลุ่มส่งเสริมการจัดการศึกษา	๐๔๔-๕๕๘-๘๙๔ ต่อ ๑๐๕
- ห้องรองผู้อำนวยการ สพป.สุรินทร์ เขต ๒	๐๔๔-๕๕๘-๘๙๔ ต่อ ๑๐๘
- กลุ่มส่งเสริมการศึกษาทางไกล เทคโนโลยีสารสนเทศและการสื่อสาร	๐๔๔-๕๕๘-๘๙๔ ต่อ ๑๑๑
- กลุ่มนิเทศ ติดตาม และประเมินผลการจัดการศึกษา	๐๔๔-๕๕๘-๘๙๔ ต่อ ๑๑๒
- กลุ่มพัฒนาครูและบุคลากรทางการศึกษา	๐๔๔-๕๕๘-๘๙๔ ต่อ ๑๑๓
- กลุ่มนโยบายและแผน	๐๔๔-๕๕๘-๘๙๔ ต่อ ๑๑๔
- ศูนย์บริการทำตุ้ม-ชุมพลบุรี	๐๔๔-๕๕๒๐๖๑

## อำนาจหน้าที่ของสำนักงานเขตพื้นที่การศึกษา

สำนักงานเขตพื้นที่การศึกษาประถมศึกษาสุรินทร์ เขต ๒ จัดตั้งขึ้นตามพระราชบัญญัติระเบียบบริหารราชการกระทรวงศึกษาธิการ พ.ศ. ๒๕๔๖ แก้ไขเพิ่มเติม โดยพระราชบัญญัติระเบียบบริหารราชการกระทรวงศึกษาธิการ (ฉบับที่ ๒) พ.ศ. ๒๕๕๓ อยู่ในการกำกับดูแลของสำนักงานคณะกรรมการการศึกษาขั้นพื้นฐาน มีอำนาจหน้าที่ ดังนี้

### ๑. อำนาจหน้าที่ตามกฎหมายว่าด้วยระเบียบบริหารราชการกระทรวงศึกษาธิการ

มาตรา ๓๗ ให้มีสำนักงานเขตพื้นที่การศึกษา เพื่อทำหน้าที่ในการดำเนินการให้เป็นไปตามอำนาจหน้าที่ของคณะกรรมการตามที่กำหนดไว้ในมาตรา ๓๖ และให้มีอำนาจหน้าที่เกี่ยวกับการศึกษาตามที่กำหนดไว้ในกฎหมายนี้หรือกฎหมายอื่น และมีอำนาจหน้าที่ ดังนี้

(๑) อำนาจหน้าที่ในการบริหารและการจัดการศึกษา และพัฒนาสาระของหลักสูตรการศึกษาให้สอดคล้องกับหลักสูตรแกนกลางการศึกษาขั้นพื้นฐานของสำนักงานคณะกรรมการการศึกษาขั้นพื้นฐาน

(๒) อำนาจหน้าที่ในการพัฒนางานด้านวิชาการและจัดให้มีระบบประกันคุณภาพภายในสถานศึกษาร่วมกับสถานศึกษา

(๓) รับผิดชอบในการพิจารณาแบ่งส่วนราชการภายในสถานศึกษาของสถานศึกษาและสำนักงานเขตพื้นที่การศึกษา

(๔) ปฏิบัติหน้าที่อื่นตามที่กฎหมายกำหนด

๒. อำนาจหน้าที่ตามประกาศกระทรวงศึกษาธิการ เรื่อง การแบ่งส่วนราชการภายในสำนักงานเขตพื้นที่การศึกษาประถมศึกษา พ.ศ. ๒๕๖๐

(๑) จัดทำนโยบาย แผนพัฒนา และมาตรฐานการศึกษาของเขตพื้นที่การศึกษา ให้สอดคล้องกับนโยบาย มาตรฐานการศึกษา แผนการศึกษา แผนพัฒนาการศึกษาขั้นพื้นฐาน และความต้องการของท้องถิ่น

(๒) วิเคราะห์และจัดตั้งงบประมาณเงินอุดหนุนทั่วไปของสถานศึกษาและหน่วยงานในเขตพื้นที่การศึกษา และแจ้งการจัดสรรงบประมาณที่ได้รับให้หน่วยงานข้างต้นรับทราบ รวมทั้งกำกับ ตรวจสอบ ติดตามการใช้จ่ายงบประมาณของหน่วยงานดังกล่าว

(๓) ประสาน ส่งเสริม สนับสนุน และพัฒนาหลักสูตรร่วมกับสถานศึกษาในเขตพื้นที่การศึกษา

(๔) กำกับ ดูแล ติดตาม และประเมินผลสถานศึกษาขั้นพื้นฐานและในเขตพื้นที่การศึกษา

(๕) ศึกษา วิเคราะห์ วิจัย และรวบรวมข้อมูลสารสนเทศด้านการศึกษาในเขตพื้นที่การศึกษา

(๖) ประสานการระดมทรัพยากรด้านต่างๆ รวมทั้งทรัพยากรบุคคล เพื่อส่งเสริม สนับสนุน การจัดและพัฒนาการศึกษาในเขตพื้นที่การศึกษา

(๗) จัดระบบประกันคุณภาพการศึกษา และประเมินผลสถานศึกษาในเขตพื้นที่การศึกษา

(๘) ประสาน ส่งเสริม สนับสนุนการจัดการศึกษาของสถานศึกษาเอกชน องค์กรปกครองส่วนท้องถิ่น รวมทั้งบุคคล องค์กรชุมชน องค์กรวิชาชีพ สถาบันศาสนา สถานประกอบการ และสถาบันอื่นที่จัดการศึกษารูปแบบที่หลากหลายในเขตพื้นที่การศึกษา

(๙) ดำเนินการและประสาน ส่งเสริม สนับสนุนการวิจัยและพัฒนาการศึกษาในเขตพื้นที่การศึกษา

(๑๐) ประสาน ส่งเสริม การดำเนินการของคณะกรรมการ คณะอนุกรรมการ และคณะทำงาน ด้านการศึกษา

(๑๑) ประสานการปฏิบัติราชการทั่วไปกับองค์กรหรือหน่วยงานต่างๆ ทั้งภาครัฐ เอกชน และองค์กรปกครองส่วนท้องถิ่น

(๑๒) ปฏิบัติหน้าที่งานร่วมกับหรือสนับสนุนการปฏิบัติงานของหน่วยงานอื่นที่เกี่ยวข้อง หรือได้รับมอบหมาย



โครงสร้างการบริหารจัดการสำนักงานเขตพื้นที่การศึกษาประถมศึกษาสุรินทร์ เขต ๒

## สำนักงานเขตพื้นที่การศึกษาประถมศึกษาสุรินทร์ เขต ๒

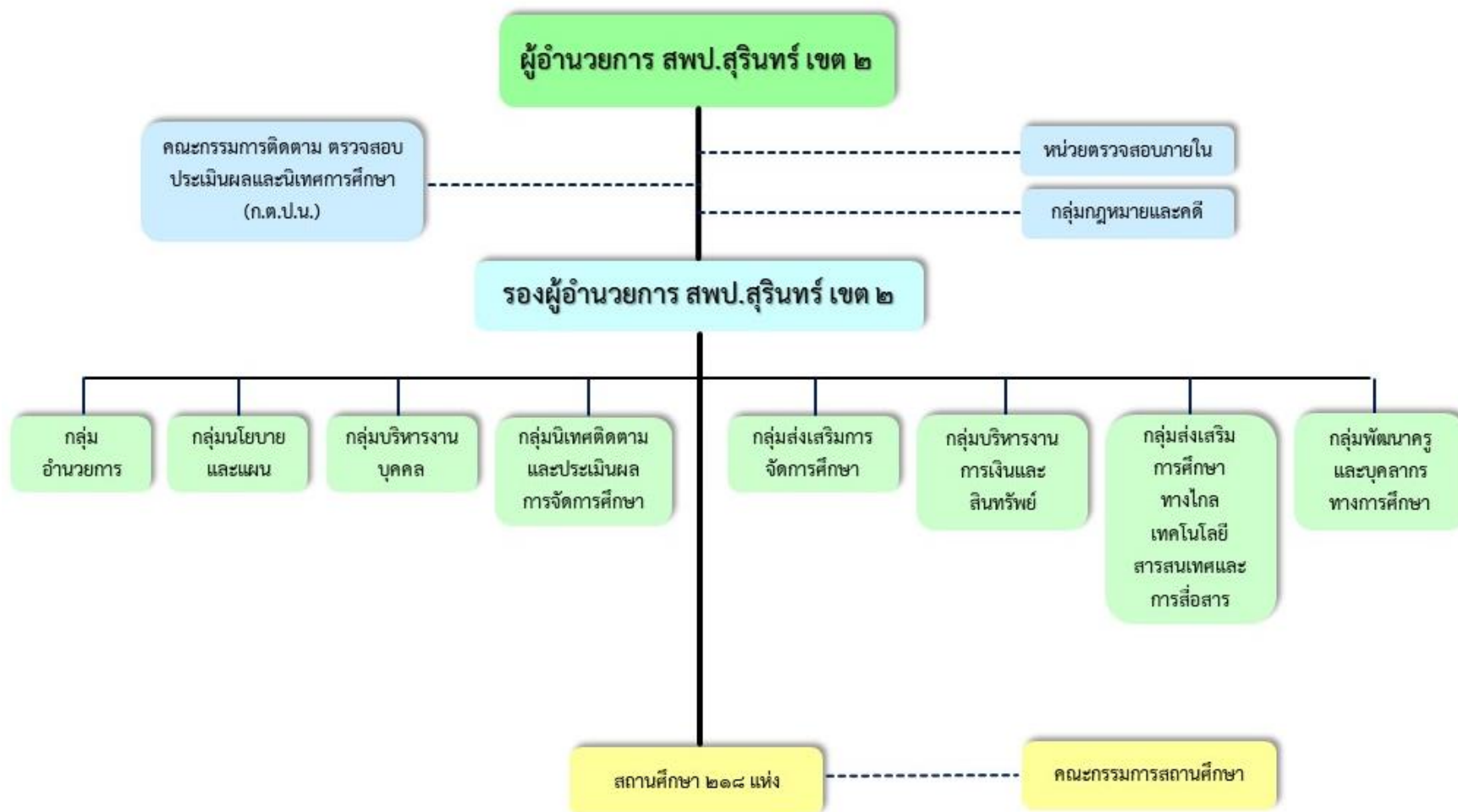

## การแบ่งส่วนราชการภายในสำนักงานเขตพื้นที่ แบ่งเป็น ๑๐ กลุ่มงาน ดังนี้

- (๑) กลุ่มอำนวยการ
  - (๑.๑) ศูนย์บริการทำตุ้ม-ชุมพลบุรี
- (๒) กลุ่มบริหารงานบุคคล
- (๓) กลุ่มนโยบายและแผน
- (๔) กลุ่มส่งเสริมการจัดการศึกษา
- (๕) กลุ่มนิเทศ ติดตาม และประเมินผลการจัดการศึกษา
- (๖) กลุ่มบริหารงานการเงินและสินทรัพย์
- (๗) หน่วยตรวจสอบภายใน
- (๘) กลุ่มพัฒนาครูและบุคลากรทางการศึกษา
- (๙) กลุ่มส่งเสริมการศึกษาทางไกล เทคโนโลยีสารสนเทศและการสื่อสาร
- (๑๐) กลุ่มกฎหมายและคดี

## อำนาจหน้าที่ส่วนราชการภายในสำนักงานเขตพื้นที่การศึกษา มีดังต่อไปนี้

### (๑) กลุ่มอำนวยการ มีอำนาจหน้าที่ดังต่อไปนี้

- (ก) ปฏิบัติงานสารบรรณของสำนักงานเขต
- (ข) ดำเนินการเกี่ยวกับงานช่วยอำนวยการ
- (ค) ดำเนินการเกี่ยวกับอาคารสถานที่ สิ่งแวดล้อม และยานพาหนะ
- (ง) จัดระบบบริหารงาน การควบคุมภายใน และพัฒนาองค์กรสำนักงาน
- (จ) ประชาสัมพันธ์ เผยแพร่กิจการและผลงานและบริการข้อมูลข่าวสาร
- (ฉ) ประสานการดำเนินงานระหว่างหน่วยงานภายในและภายนอกเขตพื้นที่การศึกษา
- (ช) ดำเนินการเลือกตั้งและสรรหากรรมการและอนุกรรมการ
- (ซ) ประสาน ส่งเสริมการจัดสวัสดิการและสวัสดิภาพ
- (ณ) ปฏิบัติหน้าที่อื่นที่เกี่ยวข้องกับกิจการภายในของสำนักงานเขตพื้นที่การศึกษาที่มีใช้งาน

ของส่วนราชการได้โดยเฉพาะ

- (ณ) ปฏิบัติงานร่วมกับหรือสนับสนุนการปฏิบัติงานของหน่วยงานอื่นที่เกี่ยวข้อง หรือที่ได้รับ

มอบหมาย

### (๒) กลุ่มบริหารงานบุคคล มีอำนาจหน้าที่ดังต่อไปนี้

- (ก) วางแผนอัตรากำลัง กำหนดตำแหน่งและวิทยฐานะ
- (ข) ส่งเสริม สนับสนุนการมีหรือเลื่อนวิทยฐานะ
- (ค) วิเคราะห์และจัดทำข้อมูลเกี่ยวกับการสรรหา บรรจุและแต่งตั้ง ย้าย โอน และการออก

จากราชการของข้าราชการครูและบุคลากรทางการศึกษา

- (ง) ศึกษา วิเคราะห์ และดำเนินการเกี่ยวกับการประเมินผลการปฏิบัติงาน การเลื่อน

เงินเดือน การมอบหมายหน้าที่ให้ปฏิบัติของข้าราชการครูและบุคลากรทางการศึกษา

- (จ) ดำเนินงานบำเหน็จความชอบและทะเบียนประวัติ

- (ฉ) จัดทำข้อมูลระบบจ่ายตรงเงินเดือนและค่าจ้างประจำ

- (ช) ปฏิบัติการบริการและอำนวยความสะดวกในเรื่องการออกหนังสือรับรองต่างๆ การออกบัตร

ประจำตัว และการขออนุญาตต่าง ๆ

- (ซ) ศึกษา วิเคราะห์ และจัดทำข้อมูล เพื่อดำเนินงานวินัย อุทธรณ์ ร้องทุกข์ และการดำเนินคดี

ของรัฐ

(ณ) ปฏิบัติงานร่วมกับหรือสนับสนุนการปฏิบัติงานของหน่วยงานอื่นที่เกี่ยวข้อง หรือที่ได้รับมอบหมาย

**(๓) กลุ่มนโยบายและแผน** มีอำนาจหน้าที่ดังต่อไปนี้

(ก) จัดทำนโยบายและแผนพัฒนาการศึกษาให้สอดคล้องกับนโยบาย มาตรฐานการศึกษา แผนการศึกษา แผนพัฒนาการศึกษาขั้นพื้นฐาน และความต้องการของท้องถิ่น

(ข) วิเคราะห์การจัดตั้งงบประมาณเงินอุดหนุนทั่วไปของสถานศึกษา และแจ้งการจัดสรรงบประมาณ

(ค) ตรวจสอบ ติดตาม ประเมิน และรายงานผลการใช้จ่ายงบประมาณ และผลการปฏิบัติตามนโยบายและแผน

(ง) ดำเนินการวิเคราะห์ และจัดทำข้อมูลเกี่ยวกับการจัดตั้ง ยุบ รวม เลิก และโอนสถานศึกษาขั้นพื้นฐาน

(จ) ปฏิบัติงานร่วมกับหรือสนับสนุนการปฏิบัติงานของหน่วยงานอื่นที่เกี่ยวข้องหรือที่ได้รับมอบหมาย

**(๔) กลุ่มส่งเสริมการจัดการศึกษา** มีอำนาจหน้าที่ดังต่อไปนี้

(ก) ศึกษา วิเคราะห์ ส่งเสริม สนับสนุน และดำเนินงานเกี่ยวกับศาสตร์พระราชา

(ข) ส่งเสริมการจัดการศึกษาขั้นพื้นฐานในรูปแบบการศึกษาในระบบการศึกษานอกระบบและการศึกษาตามอัธยาศัย

(ค) ส่งเสริมและสนับสนุน และดำเนินการเกี่ยวกับการจัดเตรียมข้อมูลการจัดการศึกษาขั้นพื้นฐานของบุคคล ครอบครัว องค์กร ชุมชน องค์กรวิชาชีพ สถาบันศาสนา สถานประกอบการและสถาบันสังคมอื่น

(ง) ประสานและส่งเสริมองค์กรปกครองส่วนท้องถิ่นให้สามารถจัดการศึกษาสอดคล้องกับนโยบายและมาตรฐานการศึกษา

(จ) ส่งเสริมการจัดการศึกษาสำหรับผู้พิการ ผู้ด้อยโอกาสและผู้มีความสามารถพิเศษ

(ฉ) ส่งเสริมงานการแนะแนว สุขภาพอนามัย กีฬาและนันทนาการ ลูกเสือ ยุวกาชาด เนตรนารี ผู้บำเพ็ญประโยชน์ นักศึกษาวิชาทหาร ประชาธิปไตย วินัยนักเรียน การพิทักษ์สิทธิเด็กและเยาวชน และงานกิจการนักเรียนอื่น

(ช) ส่งเสริมสนับสนุนการระดมทรัพยากรเพื่อการศึกษา

(ซ) ประสานการป้องกันและแก้ไขปัญหาคอร์รัปชันการใช้สารเสพติด และส่งเสริม ป้องกัน แก้ไขและคุ้มครองความปลอดภัยนักเรียนและนักศึกษา รวมทั้งระบบดูแลช่วยเหลือนักเรียน

(ณ) ดำเนินงานวิเทศสัมพันธ์

(ญ) ประสาน ส่งเสริมการศึกษากับการศาสนาและการวัฒนธรรม

(ฎ) ส่งเสริมแหล่งการเรียนรู้ สิ่งแวดล้อมทางการศึกษาและภูมิปัญญาท้องถิ่น

(ฏ) ประสานและส่งเสริมสถานศึกษาให้มีบทบาทในการสร้างความเข้มแข็งของชุมชน

(ฐ) ปฏิบัติงานร่วมกับหรือสนับสนุนการปฏิบัติงานของหน่วยงานอื่นที่เกี่ยวข้อง หรือที่ได้รับ

มอบหมาย

**(๕) กลุ่มนิเทศ ติดตามและประเมินผลการจัดการศึกษา** มีอำนาจหน้าที่ดังต่อไปนี้

(ก) ประสาน ส่งเสริม สนับสนุนและพัฒนาหลักสูตรการศึกษาขั้นพื้นฐาน หลักสูตรการศึกษา ระดับก่อนประถมศึกษา และหลักสูตรการศึกษาพิเศษ

(ข) ศึกษา วิเคราะห์ วิจัย เพื่อพัฒนาหลักสูตรการสอนและกระบวนการเรียนรู้ของผู้เรียน

(ค) วิจัย พัฒนา ส่งเสริม ติดตาม ตรวจสอบและประเมินเกี่ยวกับการวัดและการประเมินผล การศึกษา

(ง) วิจัย พัฒนา ส่งเสริม มาตรฐานการศึกษาและการประกันคุณภาพการศึกษา รวมทั้ง ประเมิน ติดตาม และตรวจสอบคุณภาพการศึกษา

(จ) นิเทศ ติดตาม และประเมินผลการจัดการศึกษา

(ฉ) ศึกษา วิเคราะห์ วิจัย พัฒนา ส่งเสริมและพัฒนาสื่อ นวัตกรรมและเทคโนโลยีทางการศึกษา

(ช) ปฏิบัติงานเลขานุการคณะกรรมการติดตาม ตรวจสอบ ประเมินผล และนิเทศการศึกษา ของเขตพื้นที่การศึกษา

(ซ) ปฏิบัติงานร่วมกับหรือสนับสนุนการปฏิบัติงานของหน่วยงานอื่นที่เกี่ยวข้องหรือที่ได้รับ มอบหมาย

**(๖) กลุ่มบริหารงานการเงินและสินทรัพย์ มีอำนาจหน้าที่ดังต่อไปนี้**

(ก) ดำเนินงานเกี่ยวกับงานบริหารการเงิน

(ข) ดำเนินงานเกี่ยวกับงานบริหารงานบัญชี

(ค) ดำเนินงานเกี่ยวกับงานบริหารงานพัสดุ

(ง) ดำเนินงานเกี่ยวกับงานบริหารงาน บริหารสินทรัพย์

(จ) ให้คำปรึกษาสถานศึกษาเกี่ยวกับการดำเนินงานบริหารการเงิน งานบัญชี งานพัสดุ และงานบริหารสินทรัพย์

(ฉ) ปฏิบัติงานร่วมกับหรือสนับสนุนการปฏิบัติงานของหน่วยงานอื่นที่เกี่ยวข้องหรือที่ได้รับ มอบหมาย

**(๗) หน่วยตรวจสอบภายใน ให้ปฏิบัติงานขึ้นตรงกับหัวหน้าส่วนราชการ และมีอำนาจหน้าที่ ดังต่อไปนี้**

(ก) ดำเนินงานเกี่ยวกับงานตรวจสอบการเงิน การบัญชี และตรวจสอบระบบการดูแล ทรัพย์สิน

(ข) ดำเนินงานเกี่ยวกับงานตรวจสอบการดำเนินงานหรือกระบวนการปฏิบัติงานเปรียบเทียบกับผลผลิตหรือเป้าหมายที่กำหนด

(ค) ดำเนินงานเกี่ยวกับการบริหารความเสี่ยง

(ง) ดำเนินการอื่นเกี่ยวกับการตรวจสอบภายในตามที่กฎหมายกำหนด

(จ) ปฏิบัติงานร่วมกับหรือสนับสนุนการปฏิบัติงานของหน่วยงานอื่นที่เกี่ยวข้องหรือที่ได้รับ มอบหมาย

**(๘) กลุ่มพัฒนาครูและบุคลากรทางการศึกษา มีอำนาจหน้าที่ดังต่อไปนี้**

(ก) ดำเนินงานฝึกอบรมการพัฒนาก่อนแต่งตั้ง

(ข) ดำเนินงานฝึกอบรมพัฒนาเพื่อเพิ่มศักยภาพการปฏิบัติงาน

(ค) ดำเนินงานพัฒนาข้าราชการครูและบุคลากรทางการศึกษาให้เป็นไปตามมาตรฐาน วิชาชีพและจรรยาบรรณ

(ง) ปฏิบัติงานส่งเสริม สนับสนุน และยกย่องเชิดชูเกียรติข้าราชการครูและบุคลากรทางการศึกษา

(จ) ดำเนินการเกี่ยวกับการลาศึกษาต่อ ฝึกอบรม หรือปฏิบัติการวิจัยภายในประเทศ หรือต่างประเทศ

(ฉ) ศึกษา วิเคราะห์ วิจัย และเสริมสร้างระบบเครือข่ายการพัฒนาครูและบุคลากรทางการศึกษา

(ช) ปฏิบัติงานร่วมกับหรือสนับสนุนการปฏิบัติงานของหน่วยงานอื่นที่เกี่ยวข้องหรือที่ได้รับ มอบหมาย

(๙) **กลุ่มส่งเสริมการศึกษาทางไกล เทคโนโลยีสารสนเทศและการสื่อสาร** มีอำนาจหน้าที่ดังต่อไปนี้

- (ก) ศึกษา วิเคราะห์ ดำเนินการ และส่งเสริมการจัดการศึกษาทางไกล
- (ข) ศึกษา วิเคราะห์ วิจัย และพัฒนาระบบข้อมูลสารสนเทศเพื่อการบริหารและการจัดการศึกษา
- (ค) ดำเนินงานสารสนเทศเพื่อการบริหารและการจัดการศึกษา
- (ง) ดำเนินการวิเคราะห์ และปฏิบัติงานระบบคอมพิวเตอร์และเทคโนโลยีสารสนเทศและการสื่อสาร
- (จ) ส่งเสริม สนับสนุน และดำเนินงานบริการเทคโนโลยีสารสนเทศ
- (ฉ) ปฏิบัติงานร่วมกับหรือสนับสนุนการปฏิบัติงานของหน่วยงานอื่นที่เกี่ยวข้อง หรือที่ได้รับ

มอบหมาย

(๑๐) **กลุ่มกฎหมายและคดี** มีอำนาจหน้าที่ดังต่อไปนี้

- (ก) ส่งเสริม สนับสนุนพัฒนาการมีวินัยและรักษาวินัย
- (ข) ดำเนินการสืบสวนเกี่ยวกับเรื่องร้องเรียน
- (ค) ดำเนินการสอบสวนเกี่ยวกับวินัยและการตรวจพิจารณาวินัย
- (ง) ดำเนินการเกี่ยวกับการอุทธรณ์และการพิจารณาอุทธรณ์
- (จ) ดำเนินการเกี่ยวกับการร้องทุกข์และการพิจารณาร้องทุกข์
- (ฉ) ดำเนินการเกี่ยวกับการรับผิดทางละเมิดของเจ้าหน้าที่
- (ช) ดำเนินการเกี่ยวกับงานคดีปกครอง คดีแพ่ง คดีอาญา และคดีอื่น ๆ ของรัฐ
- (ซ) ดำเนินการป้องกันและปราบปรามการทุจริตและการประพฤติมิชอบ
- (ณ) ศึกษา วิเคราะห์ วิจัย จัดทำข้อมูลและติดตามประเมินผลเพื่อพัฒนางานกฎหมาย

และงานคดีของรัฐ

- (อ) ปฏิบัติงานร่วมกับหรือสนับสนุนการปฏิบัติงานของหน่วยงานอื่นที่เกี่ยวข้อง หรือที่ได้รับ

มอบหมาย

สำนักงานเขตพื้นที่การศึกษาประถมศึกษาสุรินทร์ เขต ๒ กำหนดให้มีส่วนราชการบริหารจัดการศึกษา โดยแบ่งพื้นที่การบริหารจัดการเขตพื้นที่การศึกษาออกเป็นเครือข่ายพัฒนาคุณภาพการศึกษา โดยให้สถานศึกษาที่ตั้งอยู่ในท้องที่อำเภอเดียวกันรวมเป็นเครือข่ายพัฒนาคุณภาพการศึกษาร่วมกันของสำนักงานเขตพื้นที่การศึกษาประถมศึกษาสุรินทร์ เขต ๒ มีจำนวน ๕ อำเภอ แบ่งเป็น ๑๕ เครือข่ายพัฒนาคุณภาพการศึกษา ดังต่อไปนี้

- ๑) เครือข่ายพัฒนาคุณภาพการศึกษารัตนบุรี มีจำนวน ๔ เครือข่าย จำนวน ๕๓ โรงเรียน
- ๒) เครือข่ายพัฒนาคุณภาพการศึกษาท่าตูม มีจำนวน ๔ เครือข่าย จำนวน ๖๔ โรงเรียน
- ๓) เครือข่ายพัฒนาคุณภาพการศึกษาชุมพลบุรี มีจำนวน ๓ เครือข่าย จำนวน ๔๘ โรงเรียน
- ๔) เครือข่ายพัฒนาคุณภาพการศึกษาสนม มีจำนวน ๒ เครือข่าย จำนวน ๓๐ โรงเรียน
- ๕) เครือข่ายพัฒนาคุณภาพการศึกษานอนนารายณ์ มีจำนวน ๒ เครือข่าย จำนวน ๒๓ โรงเรียน

## ข้อมูลทางการศึกษา

ตารางที่ ๑ จำนวนนักเรียนและห้องเรียน ปีการศึกษา ๒๕๖๕ (ข้อมูล ณ พฤศจิกายน ๒๕๖๕)

ระดับชั้น	อำเภอ									
	รัตนบุรี		ท่าตูม		ชุมพลบุรี		สนม		โนนนารายณ์	
	นักเรียน (คน)	ห้องเรียน (คน)	นักเรียน (คน)	ห้องเรียน (คน)	นักเรียน (คน)	ห้องเรียน (คน)	นักเรียน (คน)	ห้องเรียน (คน)	นักเรียน (คน)	ห้องเรียน (คน)
<b>ระดับก่อนประถมศึกษา</b>										
อนุบาลปีที่ ๑	๑๑	๑	๑๐	๑	๑๘	๔	๑๐	๒	-	-
อนุบาลปีที่ ๒	๗๒๐	๕๖	๗๑๙	๖๕	๕๙๔	๔๘	๓๖๒	๓๐	๓๑๒	๒๓
อนุบาลปีที่ ๓	๗๕๘	๕๖	๗๓๖	๖๔	๖๑๔	๕๐	๓๙๒	๓๐	๒๙๙	๒๓
<b>รวม ก่อนประถมศึกษา</b>	<b>๑,๔๘๙</b>	<b>๑๑๓</b>	<b>๑,๔๖๕</b>	<b>๑๓๐</b>	<b>๑,๒๒๖</b>	<b>๑๐๒</b>	<b>๗๖๔</b>	<b>๖๒</b>	<b>๖๑๑</b>	<b>๔๖</b>
<b>ระดับประถมศึกษา</b>										
ประถมศึกษาปีที่ ๑	๗๙๔	๕๗	๗๗๔	๖๖	๖๔๕	๕๑	๔๒๒	๓๒	๒๙๓	๒๓
ประถมศึกษาปีที่ ๒	๘๔๑	๕๘	๗๑๗	๖๕	๖๙๑	๔๙	๓๙๓	๓๒	๓๒๕	๒๓
ประถมศึกษาปีที่ ๓	๘๓๘	๕๘	๘๔๓	๖๖	๖๔๔	๔๙	๔๕๐	๓๐	๓๒๔	๒๓
ประถมศึกษาปีที่ ๔	๙๑๒	๕๖	๘๕๘	๖๖	๗๖๔	๕๑	๔๗๖	๓๑	๔๐๐	๒๓
ประถมศึกษาปีที่ ๕	๙๙๘	๕๙	๘๙๘	๖๗	๗๗๓	๕๑	๔๕๘	๓๒	๓๖๓	๒๓
ประถมศึกษาปีที่ ๖	๘๘๙	๕๙	๙๐๖	๖๗	๖๘๑	๔๙	๔๙๐	๓๑	๓๗๓	๒๓
<b>รวมประถมศึกษา</b>	<b>๕,๒๗๒</b>	<b>๓๔๗</b>	<b>๔,๙๙๖</b>	<b>๓๙๗</b>	<b>๔,๑๘๘</b>	<b>๓๐๐</b>	<b>๒,๖๘๙</b>	<b>๑๘๘</b>	<b>๒,๐๗๘</b>	<b>๑๓๘</b>
<b>ระดับมัธยมศึกษาตอนต้น</b>										
มัธยมศึกษาปีที่ ๑	๒๔๖	๑๓	๓๒๔	๑๗	๒๕๘	๑๕	๑๙๒	๙	๘๒	๕
มัธยมศึกษาปีที่ ๒	๒๔๗	๑๒	๒๙๕	๑๗	๒๕๕	๑๖	๑๘๔	๙	๙๒	๕
มัธยมศึกษาปีที่ ๓	๒๔๗	๑๔	๒๙๖	๑๘	๒๒๗	๑๕	๑๖๓	๙	๗๓	๕
<b>รวม มัธยมศึกษาตอนต้น</b>	<b>๗๔๐</b>	<b>๓๙</b>	<b>๙๑๕</b>	<b>๕๒</b>	<b>๗๔๐</b>	<b>๔๖</b>	<b>๕๓๙</b>	<b>๒๗</b>	<b>๒๔๗</b>	<b>๑๕</b>
<b>รวมทั้งสิ้น</b>	<b>๗,๕๐๑</b>	<b>๔๙๙</b>	<b>๗,๓๗๖</b>	<b>๕๗๙</b>	<b>๖,๑๖๔</b>	<b>๔๔๘</b>	<b>๓,๙๙๒</b>	<b>๒๗๗</b>	<b>๒,๙๓๖</b>	<b>๑๙๙</b>
<b>รวมห้องทั้งสิ้น ๒,๐๐๒ ห้อง</b>										
<b>รวมนักเรียนทั้งสิ้น ๒๗,๙๖๙ คน</b>										

ตารางที่ ๒ จำนวนสถานศึกษาในสังกัด จำแนกตามขนาดจำนวนนักเรียน ปีการศึกษา ๒๕๖๕

ขนาด	อำเภอ				
	รัตนบุรี	ท่าตูม	ชุมพลบุรี	สนม	โนนนารายณ์
<b>ขนาดที่ ๑ นักเรียน ๑๒๐ คน ลงมา</b>					
นักเรียน ๑ - ๔๐ คน	๓	๗	๔	๓	๑
นักเรียน ๔๑ - ๖๐ คน	๕	๑๐	๕	๑	๓
นักเรียน ๖๑ - ๘๐ คน	๑๑	๑๑	๘	๓	๐
นักเรียน ๘๑ - ๑๐๐ คน	๑	๕	๕	๗	๔
นักเรียน ๑๐๑ - ๑๒๐ คน	๖	๗	๓	๒	๓
<b>รวม</b>	<b>๒๖</b>	<b>๔๐</b>	<b>๒๕</b>	<b>๑๖</b>	<b>๑๑</b>
<b>ขนาดที่ ๒ นักเรียน ๑๒๑ - ๒๐๐ คน</b>	๑๙	๑๔	๑๖	๙	๑๑
<b>ขนาดที่ ๓ นักเรียน ๒๐๑ - ๓๐๐ คน</b>	๕	๘	๔	๓	๑
<b>ขนาดที่ ๔ นักเรียน ๓๐๑ - ๔๙๙ คน</b>	๒	๒	๓	๒	๐
<b>ขนาดที่ ๕ นักเรียน ๕๐๐ - ๑,๔๙๙ คน</b>	๑	๐	๐	๐	๐
<b>รวม</b>	<b>๕๓</b>	<b>๖๔</b>	<b>๔๘</b>	<b>๓๐</b>	<b>๒๓</b>

ตารางที่ ๓ ผลการทดสอบ O - net ปีการศึกษา ๒๕๖๓ เปรียบเทียบ ปีการศึกษา ๒๕๖๔ ระดับเขตพื้นที่ การศึกษาและระดับประเทศ

กลุ่มสาระ	ระดับเขตพื้นที่			ระดับสังกัด			ระดับประเทศ		
	๒๕๖๓	๒๕๖๔	ผลต่าง	๒๕๖๓	๒๕๖๔	ผลต่าง	๒๕๖๓	๒๕๖๔	ผลต่าง
<b>ชั้นประถมศึกษาปีที่ ๖</b>									
ภาษาไทย	๕๗.๙๔	๕๓.๖๕	- ๔.๒๙	๕๔.๙๖	๔๙.๕๔	- ๕.๔๒	๕๖.๒๐	๕๐.๓๘	- ๕.๘๒
วิทยาศาสตร์	๓๘.๔๕	๓๔.๓๖	- ๔.๐๙	๓๗.๖๔	๓๓.๖๘	- ๓.๙๖	๓๘.๗๘	๓๔.๓๑	- ๔.๔๗
คณิตศาสตร์	๒๘.๗๗	๓๘.๑๑	๙.๓๔	๒๘.๕๙	๓๕.๘๕	๗.๒๖	๒๙.๙๙	๓๖.๘๓	๖.๘๔
ภาษาอังกฤษ	๓๘.๗๐	๓๖.๒๑	- ๒.๔๙	๓๘.๘๗	๓๕.๔๖	- ๓.๔๑	๔๓.๕๕	๓๙.๒๒	- ๔.๓๓
เฉลี่ย	๔๐.๙๗	๔๐.๕๘	- ๐.๓๘	๔๐.๐๒	๓๘.๖๓	- ๑.๓๘	๔๒.๑๓	๔๐.๑๙	- ๑.๙๔

แผนภูมิที่ ๑ แสดงการเปรียบเทียบผลการทดสอบทางการศึกษาระดับชาตินิยมขั้นพื้นฐาน (O-net) ระดับชั้นประถมศึกษาปีที่ ๖ ปีการศึกษา ๒๕๖๓ - ๒๕๖๔

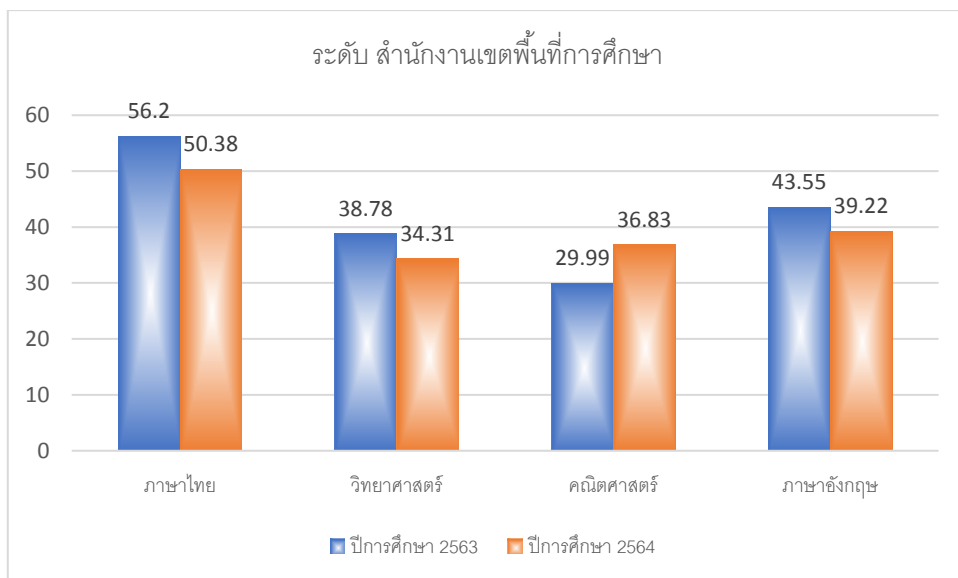
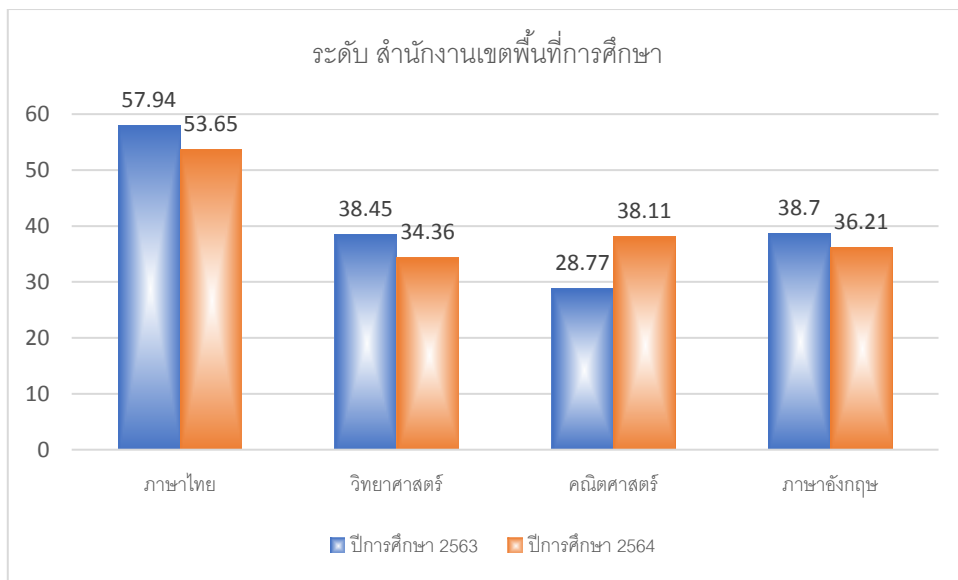
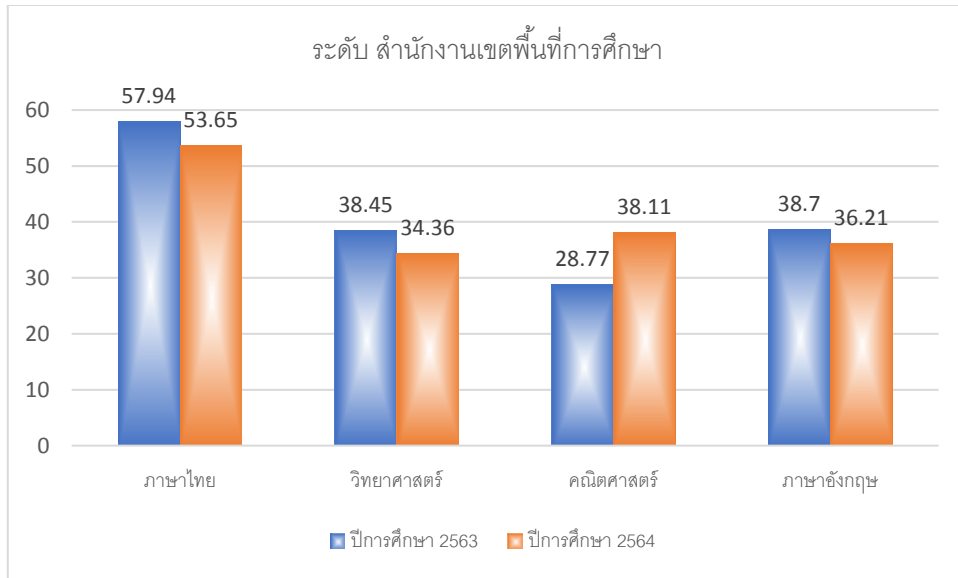



กลุ่มสาระ	ระดับเขตพื้นที่			ระดับสังกัด			ระดับประเทศ		
	๒๕๖๓	๒๕๖๔	ผลต่าง	๒๕๖๓	๒๕๖๔	ผลต่าง	๒๕๖๓	๒๕๖๔	ผลต่าง
<b>ชั้นมัธยมศึกษาปีที่ ๓</b>									
ภาษาไทย	๕๓.๘๖	๕๐.๔๗	- ๓.๓๙	๕๕.๑๘	๕๒.๑๓	- ๓.๐๕	๕๔.๒๙	๕๑.๑๙	- ๓.๑๐
วิทยาศาสตร์	๒๘.๒๔	๓๐.๖๖	๒.๔๒	๓๐.๑๗	๓๑.๖๗	๑.๕๐	๒๙.๘๙	๓๑.๔๕	๑.๕๖
คณิตศาสตร์	๒๒.๒๑	๒๒.๒๒	๐.๐๑	๒๕.๘๒	๒๔.๗๕	- ๑.๐๗	๒๕.๔๖	๒๔.๔๗	- ๐.๙๙
ภาษาอังกฤษ	๒๙.๔๒	๒๗.๐๔	- ๒.๓๘	๓๔.๑๔	๓๐.๗๙	- ๓.๓๕	๓๔.๓๘	๓๑.๑๑	- ๓.๒๗
เฉลี่ย	๓๓.๔๓	๓๒.๖๐	- ๐.๘๔	๓๖.๓๓	๓๔.๘๔	- ๑.๔๙	๓๖.๐๑	๓๔.๕๖	- ๑.๔๕

แผนภูมิที่ ๒ แสดงการเปรียบเทียบผลการทดสอบทางการศึกษาระดับชาตินิยมพื้นฐาน (O - net) ระดับชั้นมัธยมศึกษาปีที่ ๓ ปีการศึกษา ๒๕๖๓ - ๒๕๖๔

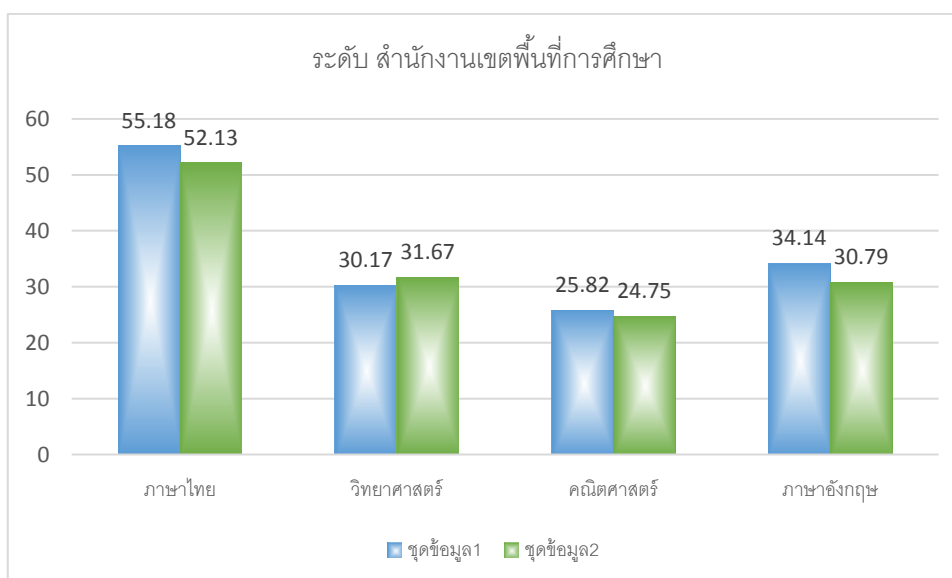
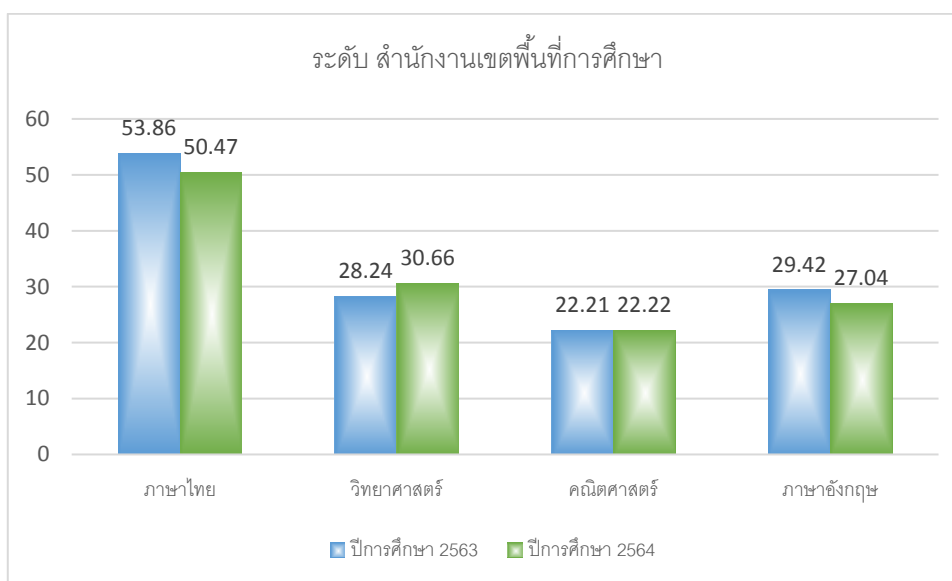

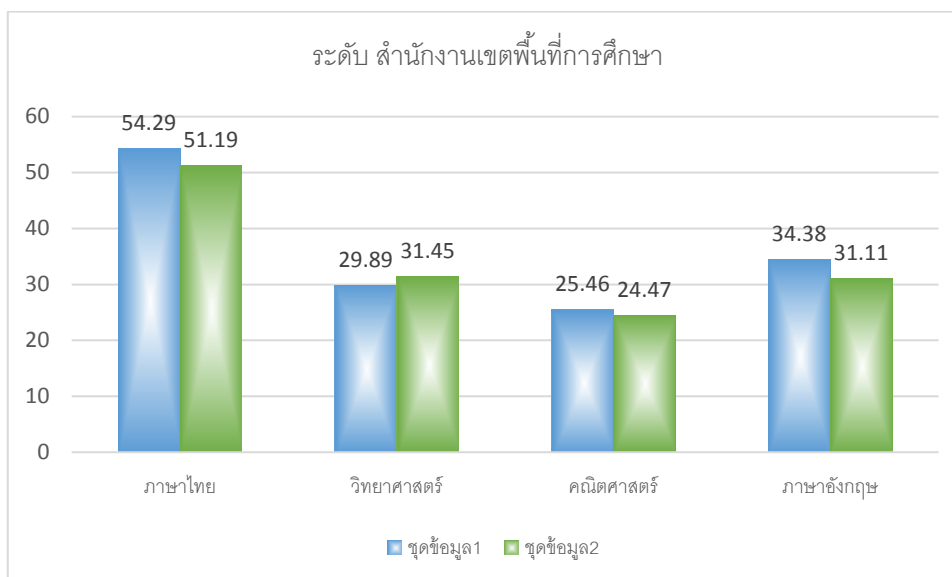

ตารางที่ ๔ จำนวนนักเรียนที่จบการศึกษา ปีการศึกษา ๒๕๖๔ (ข้อมูล ณ ๓๑ มีนาคม ๒๕๖๕)

ชั้น/รายการ	นักเรียนที่จบการศึกษา	
	จำนวน(คน)	ร้อยละ
<b>ชั้นประถมศึกษาปีที่ ๖</b>		
นักเรียนจบการศึกษาทั้งสิ้น	๓,๓๗๓	๑๐๐
➤ ศึกษาต่อ	๓,๓๗๓	๑๐๐
- โรงเรียนเดิม	๘๖๑	๒๕.๕๓
- โรงเรียนอื่น สังกัด สพฐ.	๒,๔๓๖	๗๒.๒๒
- โรงเรียนสังกัดเอกชน	๑๒	๐.๓๖
- โรงเรียนพระปริยัติธรรม แผนกสามัญ	๖	๐.๑๗
- กศน.	๘	๐.๒๓
- อื่น ๆ	๓๙	๑.๑๖
- โรงเรียนอื่น สังกัด อปท.	๑๑	๐.๓๓
<b>ชั้นมัธยมศึกษาปีที่ ๓</b>		
นักเรียนจบการศึกษาทั้งสิ้น	๑,๐๓๔	๑๐๐
➤ ศึกษาต่อ	๙๙๙	๙๖.๖๓
- ศึกษาต่อ ม.๔ โรงเรียนเดิม	๐	๐
- ศึกษาต่อ ม.๔ โรงเรียนอื่น ในจังหวัดเดิม	๔๑๖	๔๐.๒๓
- ศึกษาต่อ ม.๔ โรงเรียนอื่น ในต่างจังหวัด	๓๙	๓.๗๘
- ศึกษาต่อ ม.๔ โรงเรียนอื่น ใน กทม.	๕	๐.๕๙

ชั้น/รายการ	นักเรียนที่จบการศึกษา	
	จำนวน(คน)	ร้อยละ
- สถาบันอาชีวศึกษาของรัฐบาล	๓๘๕	๓๗.๒๔
- สถาบันอาชีวศึกษาของเอกชน	๘๑	๗.๘๔
- ศึกษาต่อสถาบันอื่น ๆ	๗๓	๗.๐๖
➤ <b>ไม่ศึกษาต่อ</b>	<b>๓๕</b>	<b>๓.๓๗</b>
- ไม่ศึกษาต่อ ทำงานภาคอุตสาหกรรม	๐	๐
- ไม่ศึกษาต่อ ทำงานภาคการเกษตร	๕	๐.๔๘
- ไม่ศึกษาต่อ ทำงานการประมง	๐	๐
- ไม่ศึกษาต่อ ทำงานค้าขาย ธุรกิจ	๐	๐
- ไม่ศึกษาต่อ ทำงานบริการ	๐	๐
- ไม่ศึกษาต่อ ทำงานรับจ้างทั่วไป	๒	๐.๑๙
- ไม่ศึกษาต่อ ทำงานอื่น ๆ	๒๖	๒.๕๑
- บวชในศาสนา	๐	๐
- ไม่ประกอบอาชีพและไม่ศึกษาต่อ	๒	๐.๑๙
- อื่น ๆ	๐	๐

ตารางที่ ๕ แสดงจำนวนบุคลากรที่ปฏิบัติงานในสำนักงานเขตพื้นที่การศึกษา (ข้อมูล ณ พฤศจิกายน ๒๕๖๕)  
๕.๑ ข้าราชการ

กลุ่ม/หน่วย	ปฏิบัติงาน		ชำนาญงาน		ปฏิบัติการ		ชำนาญการ		ชำนาญการพิเศษ		รวมข้าราชการ		
	ชาย	หญิง	ชาย	หญิง	ชาย	หญิง	ชาย	หญิง	ชาย	หญิง	ชาย	หญิง	รวม
๑.ผอ./รอง ผอ.	-	-	-	-	-	-	-	-	๔	-	๔	-	๔
๒.กลุ่มอำนวยการ	-	๑	-	-	๑	-	-	๑	๑	-	๒	๒	๔
๓.กลุ่มบริหารงานบุคคล	๑	-	-	-	-	๑	-	๔	๑	๑	๒	๖	๘
๔.กลุ่มนโยบายและแผน	-	-	-	-	๑	-	๑	-	-	๑	๒	๑	๓
๕.กลุ่มส่งเสริมการจัดการศึกษา	๑	-	-	-	-	๑	-	๒	-	๒	๑	๕	๖
๖.กลุ่มนิเทศ ติดตาม และประเมินผลฯ	-	๑	-	๑	-	-	๒	๑	๒	๔	๔	๗	๑๑
๗.กลุ่มบริหารงานการเงินและสินทรัพย์	-	-	-	-	-	๓	-	๒	-	๒	-	๗	๗
๘.หน่วยตรวจสอบภายใน	-	-	-	-	-	๑	-	๑	-	๑	-	๓	๓
๙.กลุ่มพัฒนาครูและบุคลากรทางการศึกษา	-	-	-	-	-	-	-	-	-	๑	-	๑	๑

กลุ่ม/หน่วย	ปฏิบัติงาน		ชำนาญงาน		ปฏิบัติการ		ชำนาญการ		ชำนาญการพิเศษ		รวมข้าราชการ		
	ชาย	หญิง	ชาย	หญิง	ชาย	หญิง	ชาย	หญิง	ชาย	หญิง	ชาย	หญิง	รวม
๑๐.กลุ่มส่งเสริมการศึกษาทางไกลฯ	-	-	-	-	-	-	-	๑	-	-	-	๑	๑
๑๑.กลุ่มกฎหมายและคดี	-	-	-	-	-	-	๑	-	-	-	๑	-	๑
<b>รวม</b>	<b>๒</b>	<b>๒</b>	<b>-</b>	<b>๑</b>	<b>๒</b>	<b>๖</b>	<b>๔</b>	<b>๒</b>	<b>๘</b>	<b>๑๒</b>	<b>๑๖</b>	<b>๓๓</b>	<b>๔๙</b>

๕.๒ ลูกจ้างประจำ พนักงานราชการ ลูกจ้างชั่วคราว

กลุ่ม/หน่วย	จำนวนลูกจ้าง									
	ลูกจ้างประจำ		พนักงานราชการ		ลูกจ้างชั่วคราว		รวม			
	ชาย	หญิง	ชาย	หญิง	ชาย	หญิง	ชาย	หญิง	รวม	
๑.กลุ่มอำนวยการ	๑	-	-	-	๑	๓	๒	๓	๕	
๒.กลุ่มบริหารงานบุคคล	-	-	-	-	-	-	-	-	-	
๓.กลุ่มนโยบายและแผน	-	-	-	-	-	๑	-	๑	๑	
๔.กลุ่มส่งเสริมการจัดการศึกษา	-	-	-	๑	-	-	-	๑	๑	
๕.กลุ่มนิเทศ ติดตาม และประเมินผลฯ	-	-	-	-	-	๑	-	๑	๑	
๖.กลุ่มบริหารงานการเงินและสินทรัพย์	-	-	-	-	๒	๑	๒	๑	๓	
๗.หน่วยตรวจสอบภายใน	-	-	-	-	-	-	-	-	-	
๘.กลุ่มพัฒนาครูและบุคลากรทางการศึกษา	-	-	-	-	-	-	-	-	-	
๙.กลุ่มส่งเสริมการศึกษาทางไกลฯ	-	-	-	-	-	-	-	-	-	
๑๐.กลุ่มกฎหมายและคดี	-	-	-	-	-	-	-	-	-	
<b>รวม</b>	<b>๑</b>	<b>-</b>	<b>-</b>	<b>๑</b>	<b>๔</b>	<b>๖</b>	<b>๕</b>	<b>๗</b>	<b>๑๒</b>	

๕.๓ ลูกจ้างประจำ พนักงานราชการ ลูกจ้างชั่วคราว (ช่วยงานราชการ)

กลุ่ม/หน่วย	จำนวนลูกจ้าง									
	ลูกจ้างประจำ		พนักงานราชการ		ลูกจ้างชั่วคราว		รวม			
	ชาย	หญิง	ชาย	หญิง	ชาย	หญิง	ชาย	หญิง	รวม	
๑.กลุ่มอำนวยการ	๒	๑	-	-	๓	๒	๕	๓	๘	
๒.กลุ่มบริหารงานบุคคล	-	-	-	๒	-	-	-	๒	๒	
๓.กลุ่มนโยบายและแผน	-	-	-	-	-	๑	-	๑	๑	
๕.กลุ่มส่งเสริมการศึกษาทางไกลฯ	-	-	-	-	๑	-	๑	-	๑	
<b>รวม</b>	<b>๒</b>	<b>๑</b>	<b>-</b>	<b>๒</b>	<b>๔</b>	<b>๓</b>	<b>๖</b>	<b>๖</b>	<b>๑๒</b>	

ตารางที่ ๖ แสดงจำนวนบุคลากรที่ปฏิบัติงานในโรงเรียนแยกตามอำเภอในสังกัด

๖.๑ สายบริหารและสายการสอน

อำเภอ	ผู้บริหาร โรงเรียน	ครู	ลูกจ้าง ประจำ	พนักงาน ราชการ	ครูวิทย์- คณิต	ครูอัตราจ้างแก้ปัญหา ขาดแคลนชั้นวิกฤตอัตราจ้าง แก้ปัญหาขาดแคลนชั้นวิกฤต	รวม
รัตนบุรี	๔๙	๔๒๐	๑๖	๒๕	๔	๗	๕๒๑
สนม	๒๓	๒๒๙	๔	๑๒	๑	๗	๒๗๖
โนนนารายณ์	๑๔	๑๘๓	๕	๑๒	๓	๓	๒๒๐
ท่าตูม	๕๑	๔๓๓	๑๗	๒๘	๔	๘	๕๔๑
ชุมพลบุรี	๔๒	๓๕๗	๑๑	๓๑	๑	๗	๔๔๙
รวม	๑๗๙	๑,๖๒๒	๕๓	๑๐๘	๑๓	๓๒	๒๐๐๗

แผนภูมิที่ ๓ แสดงการเปรียบเทียบจำนวนบุคลากรที่ปฏิบัติงานในโรงเรียนแยกตามอำเภอในสังกัด

(สายบริหารและสายการสอน ข้อมูล ณ พฤศจิกายน ๒๕๖๕)

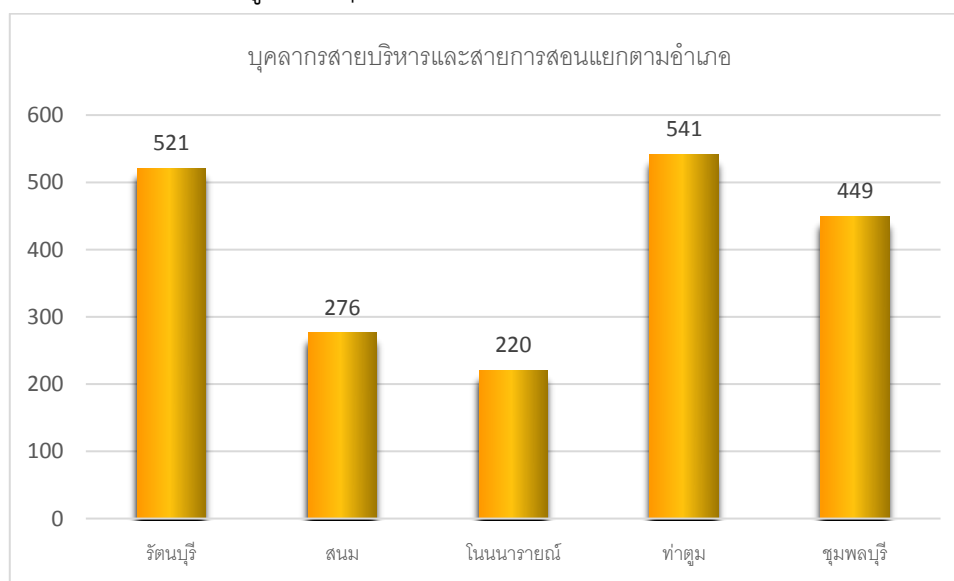

๖.๒ สายสนับสนุนการสอน

อำเภอ	ธุรการโรงเรียนอัตรา ค่าจ้าง ๑๕,๐๐๐ บาท	ธุรการโรงเรียน อัตราค่าจ้าง ๙,๐๐๐ บาท	พี่เลี้ยง เด็กพิการ รายเดือน	พี่เลี้ยงเด็ก พิการจ้าง เหมา บริการ	นักรการ ภารโรง	รวม
รัตนบุรี	๒๑	๑๙	๑๘	๑๖	๑๓	๘๗
สนม	๖	๑๗	๑๐	๘	๑๐	๕๑
โนนนารายณ์	๙	๘	๗	๓	๘	๓๕
ท่าตูม	๒๑	๓๐	๒๐	๖	๒๙	๑๐๖
ชุมพลบุรี	๑๒	๑๙	๗	๗	๒๕	๗๐
รวม	๖๙	๙๓	๖๒	๔๐	๘๕	๓๔๙

แผนภูมิที่ ๔ แสดงการเปรียบเทียบจำนวนบุคลากรที่ปฏิบัติงานในโรงเรียนแยกตามอำเภอในสังกัด (สายสนับสนุนการสอน ข้อมูล ณ พฤศจิกายน ๒๕๖๕)

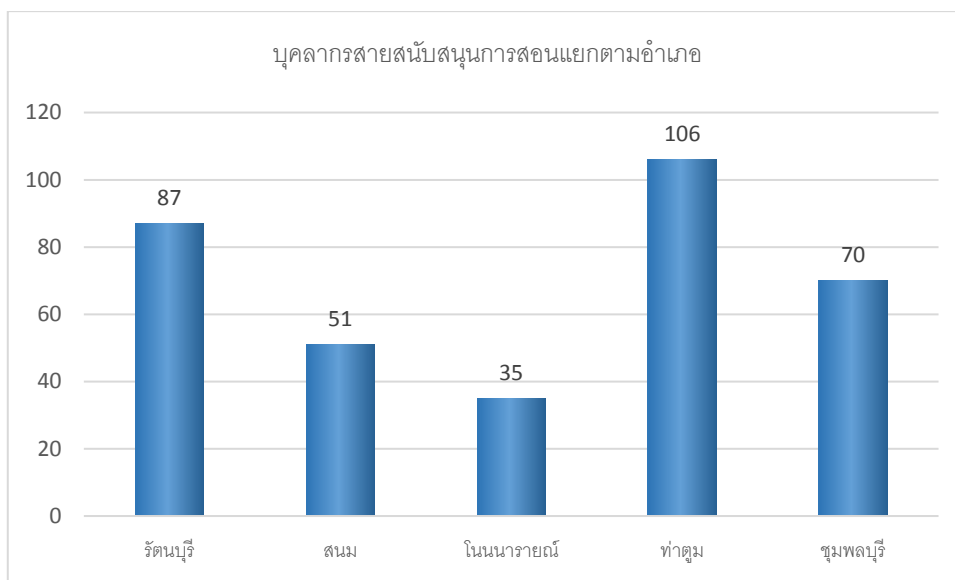

## ส่วนที่ ๒

### กฎหมาย แผน และนโยบายที่เกี่ยวข้องการจัดการศึกษา

การศึกษาขั้นพื้นฐาน เป็นการศึกษาที่จัดไม่น้อยกว่าสิบสองปีก่อนระดับอุดมศึกษา และเป็นรากฐานการศึกษาของคนไทย โดยมีสำนักงานคณะกรรมการการศึกษาขั้นพื้นฐานเป็นหน่วยงานหลักที่มีภารกิจเกี่ยวกับการจัดและการส่งเสริมการศึกษาขั้นพื้นฐานของประเทศ ซึ่งพระราชบัญญัติการศึกษาแห่งชาติ พ.ศ. ๒๕๔๒ กำหนดให้คณะกรรมการการศึกษาขั้นพื้นฐาน มีหน้าที่สำคัญประการหนึ่งในการพิจารณาเสนอนโยบาย แผนพัฒนา มาตรฐาน และหลักสูตรแกนกลางการศึกษาขั้นพื้นฐานที่สอดคล้องกับแผนการศึกษา ศาสนา ศิลปะ และวัฒนธรรมแห่งชาติ การสนับสนุนทรัพยากร การติดตาม ตรวจสอบ และประเมินผลการจัดการศึกษาขั้นพื้นฐาน และพระราชบัญญัติระเบียบบริหารราชการกระทรวงศึกษาธิการ พ.ศ. ๒๕๔๖ กำหนดให้คณะกรรมการการศึกษาขั้นพื้นฐาน มีหน้าที่สำคัญประการหนึ่งในการพิจารณาเสนอ นโยบาย แผนพัฒนา มาตรฐาน และหลักสูตรแกนกลางการศึกษาขั้นพื้นฐานที่สอดคล้องกับแผนพัฒนา เศรษฐกิจและ สังคมแห่งชาติ และแผนการศึกษาแห่งชาติ

สำนักงานเขตพื้นที่การศึกษาประถมศึกษาสุรินทร์ เขต ๒ เป็นหน่วยงานในกำกับของสำนักงานคณะกรรมการการศึกษาขั้นพื้นฐาน มีภารกิจหน้าที่ในการบริหารจัดการศึกษาและดูแลโรงเรียนในสังกัด จำนวน ๒๑๘ โรงเรียน ดำเนินการบริหารจัดการศึกษาและพัฒนาคุณภาพการศึกษาขั้นพื้นฐานให้สอดคล้องกับทิศทางของรัฐธรรมนูญแห่งราชอาณาจักรไทย พ.ศ. ๒๕๖๐ ยุทธศาสตร์ชาติระยะ ๒๐ ปี แผนการศึกษาแห่งชาติ ๒๐ ปี และการเปลี่ยนแปลงของโลกศตวรรษที่ ๒๑ และแผนพัฒนาการศึกษาขั้นพื้นฐานของสำนักงานคณะกรรมการการศึกษาขั้นพื้นฐาน จึงจำเป็นต้องกำหนดทิศทางการจัดการศึกษาขั้นพื้นฐานให้สามารถรองรับการเปลี่ยนแปลงที่สำคัญ และส่งผลกระทบต่อระบบการศึกษาระบบเศรษฐกิจและสังคม เพื่อประเทศไทยจะได้มีความมั่นคง มั่งคั่ง และยั่งยืน และเพื่อให้สถานศึกษาในสังกัดของสำนักงานเขตพื้นที่การศึกษาประถมศึกษาสุรินทร์ เขต ๒ นำแผนพัฒนาการศึกษาขั้นพื้นฐาน (พ.ศ. ๒๕๖๖ - ๒๕๗๐) ของสำนักงานเขตพื้นที่การศึกษาประถมศึกษาสุรินทร์ เขต ๒ ไปใช้เป็นกรอบและแนวทางในการ ดำเนินงาน ต่อไป

#### พระบรมราโชบายเกี่ยวกับการพัฒนาการศึกษา

พระบาทสมเด็จพระปรเมนทรรามาธิบดีศรีสินทรมหาวชิราลงกรณ พระวชิรเกล้าเจ้าอยู่หัว รัชกาลที่ ๑๐ ทรงมีพระบรมราโชบายเกี่ยวกับการพัฒนาการศึกษาต้องมุ่งสร้างพื้นฐานให้แก่ผู้เรียน ๔ ด้าน ดังนี้

๑. มีทัศนคติที่ถูกต้องต่อบ้านเมือง

มีความรู้ความเข้าใจที่มีต่อชาติบ้านเมือง ยึดมั่นในศาสนา มั่นคงในสถาบันพระมหากษัตริย์ และมีความเอื้ออาทรต่อครอบครัวและชุมชนของตน

๒. มีพื้นฐานชีวิตที่มั่นคง - มีคุณธรรม

รู้จักแยกแยะสิ่งที่ผิด - ชอบ / ชั่ว - ดี ปฏิบัติแต่สิ่งที่ชอบที่ดีงาม ปฏิเสธสิ่งที่ผิด สิ่งชั่ว และช่วยกันสร้างคนดีให้แก่บ้านเมือง

๓. มีงานทำ - มีอาชีพ

การเลี้ยงดูลูกหลานในครอบครัว หรือการฝึกฝนอบรมในสถานศึกษาต้องมุ่งให้เด็ก และเยาวชน รักงาน สู้งาน ทำงานสำเร็จ การฝึกฝนอบรมทั้งในหลักสูตรและนอกหลักสูตรต้องมีจุดมุ่งหมายให้ผู้เรียนทำงานเป็นและมีงานทำในที่สุด และต้องสนับสนุนผู้สำเร็จหลักสูตรมีอาชีพ มีงานทำ จนสามารถเลี้ยงตัวเอง และครอบครัว

๔. เป็นพลเมืองดี

การเป็นพลเมืองดี เป็นหน้าที่ของทุกคน ครอบครัว สถานศึกษา และสถานประกอบการ ต้องส่งเสริมให้ทุกคนมีโอกาสทำหน้าที่เป็นพลเมืองดี การเป็นพลเมืองดี คือ “เห็นอะไรที่จะทำเพื่อบ้านเมืองได้ ก็ต้องทำ” เช่น งานอาสาสมัคร งานบำเพ็ญประโยชน์ งานสาธารณกุศลให้ทำด้วยความมีน้ำใจ และความเอื้ออาทร

### กฎหมาย แผน และนโยบายสำคัญที่เกี่ยวข้อง

แผนพัฒนาการศึกษาขั้นพื้นฐาน มีกฎหมาย แผน และนโยบายสำคัญที่เกี่ยวข้อง ดังแสดงในแผนภาพ ดังนี้

กฎหมาย	แผนสำคัญ	นโยบายสำคัญ
<ul style="list-style-type: none"> <li>- รัฐธรรมนูญแห่งราชอาณาจักรไทย พุทธศักราช ๒๕๖๐</li> <li>- พระราชบัญญัติการศึกษาแห่งชาติ พ.ศ. ๒๕๔๒ และที่แก้ไขเพิ่มเติม</li> <li>- คำสั่ง คสช. ที่ ๒๘/๒๕๕๙ เรื่อง ให้จัดการศึกษาขั้นพื้นฐาน ๑๕ ปี โดยไม่เก็บค่าใช้จ่าย</li> </ul>	<ul style="list-style-type: none"> <li>- ยุทธศาสตร์ชาติ พ.ศ. ๒๕๖๑ - ๒๕๘๐</li> <li>- แผนแม่บทภายใต้ยุทธศาสตร์ชาติ (พ.ศ. ๒๕๖๑ - ๒๕๘๐)</li> <li>- แผนการปฏิรูปประเทศ และฉบับปรับปรุง</li> <li>- แผนพัฒนาเศรษฐกิจและสังคมแห่งชาติ ฉบับที่ ๑๓</li> <li>- นโยบายและแผนว่าด้วยความมั่นคง แห่งชาติ (พ.ศ. ๒๕๖๖ - ๒๕๗๐)</li> <li>- แผนการศึกษาแห่งชาติ พ.ศ. ๒๕๖๐ - ๒๕๗๙</li> <li>- แผนพัฒนาเด็กปฐมวัย พ.ศ. ๒๕๖๔ - ๒๕๗๐</li> </ul>	<ul style="list-style-type: none"> <li>- นโยบายและจุดเน้นของกระทรวงศึกษาธิการ ปีงบประมาณ พ.ศ. ๒๕๖๖</li> <li>- นโยบายสำนักงานคณะกรรมการ การศึกษาขั้นพื้นฐาน ปีงบประมาณ พ.ศ. ๒๕๖๖</li> <li>- นโยบายสำนักงานเขตพื้นที่ การศึกษาประถมศึกษาสุรินทร์ เขต ๒ ปีงบประมาณ พ.ศ. ๒๕๖๖</li> </ul>

ภาพ ๑ : กฎหมาย ยุทธศาสตร์ แผนต่างๆ ที่เกี่ยวข้องกับแผนพัฒนาการศึกษาขั้นพื้นฐาน

### รัฐธรรมนูญแห่งราชอาณาจักรไทย พุทธศักราช ๒๕๖๐

รัฐธรรมนูญแห่งราชอาณาจักรไทย พุทธศักราช ๒๕๖๐ ได้มีการประกาศใช้ตั้งแต่วันที่ ๖ เมษายน ๒๕๖๐ ซึ่งในส่วนที่เกี่ยวข้องกับการจัดการศึกษา มีบทบัญญัติไว้ใน มาตรา ๕๔ รัฐต้องดำเนินการ ให้เด็กทุกคนได้รับการศึกษาเป็นเวลาสิบสองปี ตั้งแต่ก่อนวัยเรียนจนจบการศึกษาภาคบังคับอย่างมีคุณภาพ โดยไม่เก็บค่าใช้จ่าย

รัฐต้องดำเนินการให้เด็กเล็กได้รับการดูแลและพัฒนา ก่อนเข้ารับการศึกษาตามวรรคที่หนึ่ง เพื่อพัฒนาร่างกาย จิตใจ วินัย อารมณ์ สังคม และสติปัญญาให้สมกับวัย โดยส่งเสริมและสนับสนุนให้องค์กรปกครองส่วนท้องถิ่นและภาคเอกชนเข้ามีส่วนร่วมในการดำเนินการด้วย

รัฐต้องดำเนินการให้ประชาชนได้รับการศึกษาตามความต้องการในระบบต่างๆ รวมทั้งส่งเสริมให้มีการเรียนรู้ตลอดชีวิต และจัดให้มีการร่วมมือกันระหว่างรัฐ องค์กรปกครองส่วนท้องถิ่น



และภาคเอกชนในการจัดการศึกษาทุกระดับ โดยรัฐมีหน้าที่ดำเนินการ กำกับ ส่งเสริม และสนับสนุนให้การจัดการศึกษาดังกล่าวมีคุณภาพและได้มาตรฐานสากล ทั้งนี้ ตามกฎหมายว่าด้วยการศึกษาแห่งชาติ ซึ่งอย่างน้อยต้องมีบทบัญญัติเกี่ยวกับการจัดทำแผนการศึกษาแห่งชาติ การดำเนินการและตรวจสอบการดำเนินการให้เป็นไปตามแผนการศึกษาแห่งชาติด้วย

การศึกษาทั้งปวงต้องมุ่งพัฒนาผู้เรียนให้เป็นคนดี มีวินัย ภูมิใจในชาติ สามารถเชี่ยวชาญได้ตามความถนัดของตนและมีความรับผิดชอบต่อครอบครัว ชุมชน สังคม และประเทศชาติ

ในการดำเนินการให้เด็กเล็กได้รับการดูแลและพัฒนา ตามวรรคสอง หรือให้ประชาชนได้รับการศึกษา ตามวรรคสาม รัฐต้องดำเนินการให้ผู้ขาดแคลนทุนทรัพย์ได้รับการสนับสนุนค่าใช้จ่ายในการศึกษาตามความถนัดของตน

### **พระราชบัญญัติการศึกษาแห่งชาติ พ.ศ. ๒๕๔๒**

พระราชบัญญัติการศึกษาแห่งชาติ พ.ศ. ๒๕๔๒ ได้กำหนดค่านิยมการศึกษาขั้นพื้นฐาน หมายถึง การศึกษาระดับก่อนอุดมศึกษา และกำหนดในมาตรา ๑๐ การจัดการศึกษาต้องจัดให้บุคคลมีสิทธิและโอกาสเสมอกันในการรับการศึกษาขั้นพื้นฐานไม่น้อยกว่าสิบสองปีที่รัฐต้องจัดให้อย่างทั่วถึงและมีคุณภาพโดยไม่เก็บค่าใช้จ่าย

การจัดการศึกษาสำหรับบุคคลซึ่งมีความบกพร่องทางร่างกาย จิตใจ สติปัญญา อารมณ์ สังคม การสื่อสารและการเรียนรู้ หรือมีร่างกายพิการ หรือทุพพลภาพหรือบุคคลซึ่งไม่สามารถพึ่งตนเองได้ หรือไม่มีผู้ดูแลต้องจัดให้บุคคลดังกล่าวมีสิทธิและโอกาสได้รับการศึกษาขั้นพื้นฐานเป็นพิเศษ

การศึกษาสำหรับคนพิการให้จัดตั้งแต่แรกเกิดหรือพบความพิการโดยไม่เสียค่าใช้จ่าย และให้บุคคลดังกล่าวมีสิทธิได้รับสิ่งอำนวยความสะดวก สื่อ บริการ และความช่วยเหลืออื่นใดทางการศึกษาตามหลักเกณฑ์และวิธีการที่กำหนดในกฎกระทรวง

การจัดการศึกษาสำหรับบุคคลซึ่งมีความสามารถพิเศษ ต้องจัดด้วยรูปแบบที่เหมาะสม โดยคำนึงถึงความสามารถของบุคคลนั้น

### **คำสั่ง หัวหน้าคณะรักษาความสงบแห่งชาติ ที่ ๒๘/๒๕๕๙ เรื่อง ให้จัดการศึกษาขั้นพื้นฐาน ๑๕ ปี โดยไม่เก็บค่าใช้จ่าย**

ได้กำหนดนियามการศึกษาขั้นพื้นฐาน ๑๕ ปี เป็นการศึกษาตั้งแต่ระดับก่อนประถมศึกษา (อนุบาล) (ถ้ามี) ระดับประถมศึกษา จนถึงมัธยมศึกษาปีที่ ๖ หรือระดับประกาศนียบัตรวิชาชีพ (ปวช.๓) หรือเทียบเท่า และให้หมายความรวมถึงการศึกษาพิเศษและการศึกษาสงเคราะห์

### **ยุทธศาสตร์ชาติ พ.ศ. ๒๕๖๑ - ๒๕๘๐**

รัฐธรรมนูญแห่งราชอาณาจักรไทย พุทธศักราช ๒๕๖๐ กำหนดให้รัฐมียุทธศาสตร์ชาติ เป็นเป้าหมายการพัฒนาประเทศอย่างยั่งยืนตามหลักธรรมาภิบาล เพื่อใช้เป็นกรอบในการจัดทำแผนต่างๆ ให้สอดคล้องและบูรณาการกัน ต่อมาได้มีการตราพระราชบัญญัติการจัดทำยุทธศาสตร์ชาติ พ.ศ. ๒๕๖๐ ซึ่งกำหนดให้หน่วยงานรัฐทุกหน่วยมีหน้าที่ดำเนินการเพื่อให้บรรลุเป้าหมายที่กำหนดไว้ในยุทธศาสตร์ชาติ พ.ศ. ๒๕๖๑ - ๒๕๘๐ โดยมีวิสัยทัศน์ คือ “ประเทศไทยมีความมั่นคง มั่งคั่ง ยั่งยืน เป็นประเทศที่พัฒนาแล้ว ด้วยการพัฒนาตามหลักปรัชญาของเศรษฐกิจพอเพียง” โดยการประเมินผลการพัฒนาตามยุทธศาสตร์ชาติ พ.ศ. ๒๕๖๑ - ๒๕๘๐ ประกอบด้วย ความอยู่ดีมีสุขของคนไทยและสังคมไทย ชีตความสามารถในการแข่งขัน การพัฒนาเศรษฐกิจและการกระจายรายได้ การพัฒนาทรัพยากรมนุษย์ของประเทศ ความเท่าเทียมและความเสมอภาคของสังคม ความหลากหลายทางชีวภาพ คุณภาพสิ่งแวดล้อม และความยั่งยืนของทรัพยากรธรรมชาติ

และประสิทธิภาพการบริหารจัดการ และการเข้าถึงการให้บริการของภาครัฐ การพัฒนาประเทศในช่วงเวลาของยุทธศาสตร์ชาติ จะมุ่งเน้นการสร้างสมดุลระหว่างการพัฒนาความมั่นคง เศรษฐกิจ สังคม และสิ่งแวดล้อม โดยความร่วมมือของทุกภาคส่วนในรูปแบบ “ประชารัฐ” ซึ่งยุทธศาสตร์การพัฒนาประเทศ ๖ ยุทธศาสตร์ ประกอบด้วย ๑) ยุทธศาสตร์ชาติด้านความมั่นคง ๒) ยุทธศาสตร์ชาติด้านการสร้างความสามารถในการแข่งขัน ๓) ยุทธศาสตร์ชาติด้านการพัฒนาและเสริมสร้างศักยภาพทรัพยากรมนุษย์ ๔) ยุทธศาสตร์ชาติด้านการสร้างโอกาส และความเสมอภาคทางสังคม ๕) ยุทธศาสตร์ชาติด้านการสร้างการเติบโตบนคุณภาพชีวิตที่เป็นมิตรต่อสิ่งแวดล้อม และ ๖) ยุทธศาสตร์ชาติด้านการปรับสมดุล และพัฒนาระบบการบริหารจัดการภาครัฐ

เพื่อให้ทรัพยากรมนุษย์ในทุกมิติและในทุกช่วงวัยสามารถได้รับการพัฒนาและยกระดับได้เต็มศักยภาพและเหมาะสม ยุทธศาสตร์ชาติด้านการพัฒนาและเสริมสร้างศักยภาพทรัพยากรมนุษย์ จึงได้กำหนดประเด็นยุทธศาสตร์ที่เน้นทั้งการแก้ไขปัญหาการพัฒนาทรัพยากรมนุษย์ในปัจจุบัน และการเสริมสร้างและยกระดับการพัฒนา ที่ให้ความสำคัญที่ครอบคลุมทั้งในส่วนของพัฒนาทุนมนุษย์ ปัจจัยและสภาพแวดล้อมที่เกี่ยวข้องเพื่อสร้างระบบนิเวศที่เอื้อต่อการพัฒนาทรัพยากรมนุษย์อย่างครอบคลุม ประกอบด้วย การพัฒนาศักยภาพคนตลอดช่วงชีวิตควบคู่กับการปฏิรูปที่สำคัญ ทั้งในส่วนของปรับเปลี่ยนค่านิยมและวัฒนธรรม เพื่อให้คนมีความดีอยู่ใน “วิถี” การดำเนินชีวิต และมีจิตสำนึกร่วมในการสร้างสังคมที่น่าอยู่ และมีการปฏิรูปการเรียนรู้แบบพลิกโฉมในทุกระดับตั้งแต่ระดับปฐมวัยจนถึงการเรียนรู้ตลอดชีวิต โดยการพัฒนาระบบการเรียนรู้ที่ตอบสนองต่อการเปลี่ยนแปลงในศตวรรษที่ ๒๑ มีการออกแบบระบบการเรียนรู้ใหม่ การเปลี่ยนบทบาทครู การเพิ่มประสิทธิภาพ ระบบบริหารจัดการศึกษา และการพัฒนาระบบการเรียนรู้ตลอดชีวิตเพื่อพัฒนาผู้เรียนให้สามารถก้าวกับการเรียนรู้ที่เหมาะสมกับตนเองได้อย่างต่อเนื่อง แม้จะออกจากระบบการศึกษาแล้ว รวมถึงความตระหนักถึงปัญหาของมนุษย์ที่หลากหลาย ตลอดจนพัฒนาและรักษากลุ่มผู้มีความสามารถพิเศษของพหุปัญญาแต่ละประเภท

เพื่อให้การขับเคลื่อนการดำเนินการตามยุทธศาสตร์ชาติด้านการพัฒนาและเสริมสร้างศักยภาพ ทรัพยากรมนุษย์ สามารถขับเคลื่อนได้อย่างมีประสิทธิภาพ จึงได้มีการกำหนดแผนแม่บทภายใต้ยุทธศาสตร์ชาติขึ้นเพื่อให้เห็นกรอบแนวทางในการดำเนินการที่ชัดเจนขึ้น

#### **แผนแม่บทภายใต้ยุทธศาสตร์ชาติ (พ.ศ. ๒๕๖๑ - ๒๕๘๐)**

แผนแม่บทภายใต้ยุทธศาสตร์ชาติ เป็นแผนระดับสองที่จัดทำไว้เพื่อให้บรรลุเป้าหมายตามยุทธศาสตร์ชาติ โดยจะมีผลผูกพันต่อหน่วยงานของรัฐที่เกี่ยวข้องจะต้องปฏิบัติให้เป็นไปตามนั้น รวมทั้งการจัดทำงบประมาณรายจ่ายประจำปีงบประมาณจะต้องสอดคล้องกับแผนแม่บทภายใต้ยุทธศาสตร์ชาติ ซึ่งประเด็นแผนแม่บทภายใต้ยุทธศาสตร์ชาติ ๒๓ ประเด็น ประกอบด้วย ๑) ความมั่นคง ๒) การต่างประเทศ ๓) การพัฒนาการเกษตร ๔) อุตสาหกรรมและบริการแห่งอนาคต ๕) การท่องเที่ยว ๖) การพัฒนาพื้นที่และเมืองน่าอยู่อัจฉริยะ ๗) โครงสร้างพื้นฐานระบบโลจิสติกส์และดิจิทัล ๘) ผู้ประกอบการและวิสาหกิจขนาดกลาง และขนาดย่อมยุคใหม่ ๙) เขตเศรษฐกิจพิเศษ ๑๐) การปรับเปลี่ยนค่านิยมและวัฒนธรรม ๑๑) การพัฒนาศักยภาพคนตลอดช่วงชีวิต ๑๒) การพัฒนาการเรียนรู้ ๑๓) การสร้างให้คนไทยมีสุขภาพที่ดี ๑๔) ศักยภาพการกีฬา ๑๕) พลังทางสังคม ๑๖) เศรษฐกิจฐานราก ๑๗) ความเสมอภาคและหลักประกันทางสังคม ๑๘) การเติบโตอย่างยั่งยืน ๑๙) การบริหารจัดการน้ำทั้งระบบ ๒๐) การบริการประชาชน และประสิทธิภาพภาครัฐ ๒๑) การต่อต้านการทุจริตและประพฤติมิชอบ ๒๒) กฎหมายและกระบวนการยุติธรรม และ ๒๓) การวิจัยและพัฒนานวัตกรรม โดยมีแผนแม่บทที่กระทรวงศึกษาธิการได้รับมอบหมายให้ดำเนินการ ๒ แผนแม่บท ดังนี้

### แผนแม่บทภายใต้ยุทธศาสตร์ชาติ ประเด็น (๑๑) การพัฒนาศักยภาพคนตลอดช่วงชีวิต

แผนแม่บทภายใต้ยุทธศาสตร์ชาติ ประเด็น ศักยภาพคนตลอดช่วงชีวิต ได้กำหนดแผนย่อยไว้ ๕ แผนย่อย เพื่อพัฒนาและยกระดับทรัพยากรมนุษย์ในทุกมิติและในทุกช่วงวัยให้เต็มศักยภาพและเหมาะสม ดังนี้ ๑) การสร้างสภาพแวดล้อมที่เอื้อต่อการพัฒนาและเสริมสร้างศักยภาพมนุษย์ ๒) การพัฒนาเด็กตั้งแต่ช่วงการตั้งครรภ์จนถึงปฐมวัย ๓) การพัฒนาช่วงวัยเรียน/วัยรุ่น ๔) การพัฒนาและยกระดับศักยภาพวัยแรงงาน ๕) การส่งเสริมศักยภาพวัยผู้สูงอายุ โดยกระทรวงศึกษาธิการได้รับมอบหมายให้เป็นหน่วยงานสนับสนุน แผนแม่บทดังกล่าว โดยสำนักงานคณะกรรมการการศึกษาขั้นพื้นฐานจะมีความเกี่ยวข้องกับแผนย่อยที่ ๒) และ ๓)

### แผนแม่บทภายใต้ยุทธศาสตร์ชาติ ประเด็น (๑๒) การพัฒนาการเรียนรู้

แผนแม่บทภายใต้ยุทธศาสตร์ชาติ ประเด็น การพัฒนาการเรียนรู้ได้กำหนดประเด็นยุทธศาสตร์ที่เน้นทั้งการแก้ไขปัญหาในปัจจุบัน และการเสริมสร้างและยกระดับการพัฒนาการศึกษาและการเรียนรู้ ทั้งการศึกษาในระบบ นอกระบบ และการเรียนรู้ตลอดชีวิต โดยการพัฒนากระบวนการเรียนรู้ที่ตอบสนองต่อการเปลี่ยนแปลงในศตวรรษที่ ๒๑ มีการออกแบบระบบการเรียนรู้ใหม่ การเปลี่ยนบทบาทครู การเพิ่มประสิทธิภาพระบบบริหารจัดการศึกษา และการพัฒนาระบบการเรียนรู้ตลอดชีวิตเพื่อพัฒนาผู้เรียนให้สามารถกำกับการเรียนรู้ที่เหมาะสมกับตนเองได้อย่างต่อเนื่องแม้จะออกจากระบบการศึกษาแล้ว ควบคู่กับการส่งเสริมการพัฒนาคนไทยตามพหุปัญญาให้เต็มตามศักยภาพ รวมถึงการสร้างเสริม ศักยภาพผู้มีความสามารถพิเศษให้สามารถต่อยอดการประกอบอาชีพได้อย่างมั่นคง โดยประกอบด้วย ๒ แผนย่อย ดังนี้ ๑) การปฏิรูปกระบวนการเรียนรู้ที่ตอบสนองต่อการเปลี่ยนแปลงในศตวรรษที่ ๒๑ และ ๒) การตระหนักถึงพหุปัญญาของมนุษย์ที่หลากหลาย โดยกระทรวงศึกษาธิการได้รับมอบหมายให้เป็นหน่วยงานหลักในการดำเนินการแผนแม่บทดังกล่าว ซึ่งสำนักงานคณะกรรมการการศึกษาขั้นพื้นฐานจะมีความเกี่ยวข้องกับองค์ประกอบและปัจจัยภายใต้แผนแม่บทดังกล่าวทุกองค์ประกอบ

### แผนการปฏิรูปประเทศ

แผนการปฏิรูปประเทศเป็นแผนระดับสองที่จัดทำขึ้นเพื่อกำหนดกลไก วิธีการ และขั้นตอนการปฏิรูปประเทศในด้านต่างๆ โดยการปฏิรูปประเทศต้องดำเนินการเพื่อให้บรรลุเป้าหมายตามที่บัญญัติไว้ในรัฐธรรมนูญ ประกอบด้วย ประเทศชาติมีความสงบเรียบร้อย มีความสามัคคี สังคมมีความสงบสุข เป็นธรรม และมีโอกาสอันทัดเทียมกัน เพื่อขจัดความเหลื่อมล้ำ มีคุณภาพชีวิตที่ดี และมีส่วนร่วมในการพัฒนาประเทศ ทั้งนี้ การปฏิรูปประเทศต้องสอดคล้องและเป็นไปในทิศทางเดียวกันกับยุทธศาสตร์ชาติ ซึ่งแผนการปฏิรูปประเทศ ประกอบด้วย ๑๒ ด้าน ได้แก่ ๑) ด้านการเมือง ๒) ด้านการบริหารราชการแผ่นดิน ๓) ด้านกฎหมาย ๔) ด้านกระบวนการยุติธรรม ๕) ด้านเศรษฐกิจ ๖) ด้านทรัพยากรธรรมชาติและสิ่งแวดล้อม ๗) ด้านสาธารณสุข ๘) ด้านสื่อสารมวลชนและเทคโนโลยีสารสนเทศ ๙) ด้านสังคม ๑๐) ด้านพลังงาน ๑๑) ด้านการป้องกันและปราบปรามการทุจริตและประพฤติมิชอบ ๑๒) ด้านการศึกษา โดยแผนการปฏิรูปประเทศด้านการศึกษา มีแผนงานเพื่อการปฏิรูป ๕ เรื่อง ได้แก่ ๑) การสร้างโอกาสและความเสมอภาคทางการศึกษาตั้งแต่ระดับปฐมวัย ๒) การพัฒนาการจัดการเรียนการสอนสู่การเรียนรู้ฐานสมรรถนะเพื่อตอบสนองการเปลี่ยนแปลงในศตวรรษที่ ๒๑ ๓) การปฏิรูปกลไกและระบบการผลิตและพัฒนาครูและบุคลากรทางการศึกษาให้มีคุณภาพมาตรฐาน ๔) การจัดการอาชีวศึกษาระบบทวิภาคีและระบบอื่นๆ ที่เน้นการฝึกปฏิบัติอย่างเต็มรูปแบบนำไปสู่การจ้างงาน และการสร้างงาน ๕) การปฏิรูปบทบาทการวิจัยและระบบธรรมาภิบาลของสถาบันอุดมศึกษา เพื่อสนับสนุนการพัฒนาประเทศไทยออกจากกับดักรายได้ปานกลางอย่างยั่งยืน

## แผนการปฏิรูปประเทศด้านการศึกษา

ด้วยรัฐธรรมนูญแห่งราชอาณาจักรไทย พ.ศ. ๒๕๖๐ มาตรา ๒๕๘ จ. โดยสรุปได้บัญญัติให้มีการดำเนินการปฏิรูปประเทศด้านการศึกษา ครอบคลุมให้เด็กเล็กได้รับการดูแลและพัฒนา ก่อนเข้ารับการศึกษา เพื่อให้เด็กเล็กได้รับการพัฒนาร่างกาย จิตใจ วินัย อารมณ์ สังคม และสติปัญญาให้สมกับวัย โดยไม่เก็บค่าใช้จ่ายให้ดำเนินการตรากฎหมายเพื่อจัดตั้งกองทุนเพื่อลดความเหลื่อมล้ำทางการศึกษาให้มีกลไกและระบบการผลิต คัดกรอง และพัฒนาผู้ประกอบวิชาชีพครูและอาจารย์ให้ได้ผู้มีจิตวิญญาณของความเป็นครู มีความรู้ความสามารถอย่างแท้จริง ได้รับค่าตอบแทนที่เหมาะสมกับความสามารถและประสิทธิภาพในการสอน รวมทั้งมีกลไกสร้างระบบคุณธรรมในการบริหารงานบุคคลของผู้ประกอบวิชาชีพครูให้มีการปรับปรุงการจัดการเรียนการสอนทุกระดับ เพื่อให้ผู้เรียนสามารถเรียนได้ตามความถนัดและปรับปรุงโครงสร้างของหน่วยงานที่เกี่ยวข้องเพื่อบรรลุเป้าหมายดังกล่าว โดยสอดคล้องกันทั้งในระดับชาติและระดับพื้นที่ ทั้งนี้ บทบัญญัติของรัฐธรรมนูญฯ มาตรา ๒๖๑ กำหนดให้การปฏิรูปตามมาตรา ๒๕๘ จ. ด้านการศึกษามีคณะกรรมการที่มีความเป็นอิสระคณะหนึ่งที่คณะรัฐมนตรีแต่งตั้งดำเนินการศึกษาและจัดทำข้อเสนอแนะและร่างกฎหมายที่เกี่ยวข้องในการดำเนินการให้บรรลุเป้าหมายเพื่อเสนอคณะรัฐมนตรีดำเนินการต่อไป

นอกจากนี้ การปฏิรูปการศึกษายังเป็นส่วนหนึ่งของการปฏิรูปประเทศเพื่อสนับสนุนการบรรลุตามยุทธศาสตร์ชาติที่กำหนดไว้ในด้านต่างๆ เนื่องด้วยการศึกษาเป็นพื้นฐานที่สำคัญของการพัฒนาประเทศ ดังนั้น แผนการปฏิรูปประเทศด้านการศึกษาก็เป็นองค์ประกอบสำคัญที่จะสนับสนุนการดำเนินการตามยุทธศาสตร์ชาติทุกด้าน โดยเฉพาะอย่างยิ่งด้านการพัฒนาทรัพยากรมนุษย์ของประเทศด้านความเท่าเทียมและความเสมอภาคของสังคม และด้านขีดความสามารถในการแข่งขัน การพัฒนาเศรษฐกิจและการกระจายรายได้

ปัญหาและความท้าทายที่สำคัญในการปฏิรูปการศึกษา ปัญหาของระบบการศึกษาของไทยมีความซับซ้อนสูง คุณภาพของการศึกษาต่ำ ความเหลื่อมล้ำทางการศึกษาสูง ปัญหาของระบบการศึกษาเป็นอุปสรรคอย่างยิ่งต่อการสร้างขีดความสามารถในการแข่งขันของประเทศ การใช้ทรัพยากรทางการศึกษายังไม่มีประสิทธิภาพ การกำกับดูแลและการบริหารจัดการระบบการศึกษาของภาครัฐในด้านธรรมาภิบาลเป็นอุปสรรคสำคัญที่บั่นทอนประสิทธิผลของการนำประเด็นการปฏิรูปการศึกษาสู่การปฏิบัติ รวมถึงบริบทของประเทศและของโลกกำลังเปลี่ยนแปลงอย่างรวดเร็ว

จากปัญหาและความท้าทายของระบบการศึกษาของไทยที่ได้วิเคราะห์ไว้ในข้อเสนอเพื่อการปฏิรูปการศึกษาจากหน่วยงานต่างๆ ข้อเสนอจากการรับฟังความคิดเห็นสาธารณะในภูมิภาคต่างๆ เวทีทางวิชาการมาประกอบการพิจารณาปรับปรุงแผนการปฏิรูปประเทศด้านการศึกษาทำให้แผนการปฏิรูปประเทศด้านการศึกษานี้ ประกอบด้วยวัตถุประสงค์ของการปฏิรูป ๔ ด้าน ๑) ยกระดับคุณภาพของการจัดการศึกษา (Enhance Quality of Education) ๒) ลดความเหลื่อมล้ำทางการศึกษา (Reduce Disparity in Education) ๓) มุ่งความเป็นเลิศและสร้างขีดความสามารถในการแข่งขันของประเทศ (Leverage Excellence and Competitiveness) ๔) ปรับปรุงระบบการศึกษาให้มีประสิทธิภาพในการใช้ทรัพยากร เพิ่มความคล่องตัวในการรองรับความหลากหลายของการจัดการศึกษา และสร้างเสริมธรรมาภิบาล (Improve Efficiency, Agility and Good Governance) โดยได้กำหนดแผนงานเพื่อการปฏิรูปการศึกษา ๗ เรื่อง ๑) การปฏิรูประบบการศึกษาและการเรียนรู้โดยรวมของประเทศ โดยพระราชบัญญัติการศึกษาแห่งชาติฉบับใหม่ และกฎหมายลำดับรอง ๒) การปฏิรูปการพัฒนาเด็กเล็กและเด็กก่อนวัยเรียน ๓) การปฏิรูปเพื่อลดความเหลื่อมล้ำทางการศึกษา ๔) การปฏิรูปกลไกและระบบการผลิต คัดกรอง และพัฒนาผู้ประกอบวิชาชีพครูและอาจารย์ ๕) การปฏิรูปการจัดการเรียนการสอนเพื่อตอบสนองการเปลี่ยนแปลงในศตวรรษที่ ๒๑

๖) การปรับโครงสร้างของหน่วยงานในระบบการศึกษา เพื่อบรรลุเป้าหมายในการปรับปรุงการจัดการเรียนการสอน และยกระดับคุณภาพของการจัดการศึกษา ๗) การปฏิรูปการศึกษาและการเรียนรู้โดยการพลิกโฉมด้วยระบบดิจิทัล (Digitalization for Educational and Learning Reform)

### แผนการปฏิรูปประเทศด้านการศึกษา (ฉบับปรับปรุง)

แผนการปฏิรูปประเทศด้านการศึกษา (ฉบับปรับปรุง) มุ่งเน้นกิจกรรมปฏิรูปที่จะส่งผลให้เกิดการเปลี่ยนแปลงของภาคการศึกษาที่จะก่อให้เกิดประโยชน์ต่อผู้เรียนและประชาชนอย่างมีนัยสำคัญ ๕ กิจกรรม โดยพิจารณาความเชื่อมโยงกับแผนการปฏิรูปประเทศด้านการศึกษาที่คณะรัฐมนตรีมีมติเมื่อวันที่ ๗ พฤษภาคม ๒๕๖๒ ซึ่งหน่วยงานรับผิดชอบได้ขับเคลื่อนการดำเนินการบางกิจกรรมไปแล้ว โดยในแผนการปฏิรูปประเทศด้านการศึกษา ฉบับเดิมที่กำหนดเรื่องและประเด็นปฏิรูปไว้ ๗ เรื่อง ซึ่งมีสถานะบรรลุเป้าหมายประจำปี ๒๕๖๓ ในระดับใกล้เคียงในการบรรลุเป้าหมาย ๓ เรื่อง และอยู่ในระดับที่มีความเสี่ยงในการบรรลุเป้าหมาย ๔ เรื่อง นั้น ได้นำมาดำเนินการต่อเนื่องในแผนการปฏิรูปประเทศ (ฉบับปรับปรุง) ผ่านกิจกรรม Big Rock จำนวน ๖ เรื่องและประเด็นปฏิรูป และอีก ๑ เรื่อง และประเด็นปฏิรูปเป็นกิจกรรมที่มีส่วนร่วมสนับสนุนการขับเคลื่อนกิจกรรม Big Rock ให้บรรลุผลสัมฤทธิ์ได้ตามเป้าประสงค์ที่กำหนดไว้ กิจกรรมปฏิรูป ๕ กิจกรรม ที่กำหนดใหม่และแผนงานเดิมยังมุ่งเน้นการยกระดับคุณภาพการจัดการศึกษา ลดความเหลื่อมล้ำทางการศึกษาและมุ่งสู่ความเป็นเลิศ และสร้างขีดความสามารถในการแข่งขันของประเทศ ประกอบด้วย ๑) การสร้างโอกาสและความเสมอภาคทางการศึกษาตั้งแต่ระดับปฐมวัย ๒) การพัฒนาการจัดการเรียนการสอนสู่การเรียนรู้ฐานสมรรถนะเพื่อตอบสนองการเปลี่ยนแปลงในศตวรรษที่ ๒๑ ๓) การปฏิรูปกลไกและระบบการผลิตและพัฒนาครูและบุคลากรทางการศึกษาให้มีคุณภาพมาตรฐาน ๔) การจัดอาชีวศึกษาระบบทวิภาคีและระบบอื่นๆ ที่เน้นการฝึกปฏิบัติอย่างเต็มรูปแบบนำไปสู่การจ้างงานและการสร้างงาน ๕) การปฏิรูปบทบาทการวิจัย และระบบบรรณารักษณ์ของสถาบันอุดมศึกษา เพื่อสนับสนุนการพัฒนาประเทศไทยออกจากรับติดกรายได้ปานกลางอย่างยั่งยืน

### แผนพัฒนาเศรษฐกิจและสังคมแห่งชาติ ฉบับที่ ๑๓ (พ.ศ. ๒๕๖๖ - ๒๕๗๐)

แผนพัฒนาเศรษฐกิจและสังคมแห่งชาติ ฉบับที่ ๑๓ (พ.ศ. ๒๕๖๖ - ๒๕๗๐) เป็นแผนระดับสองซึ่งเป็นแผนพัฒนาที่จัดทำโดยคำนึงถึงความสอดคล้องกับยุทธศาสตร์ชาติ นโยบายของรัฐบาล และสภาพการณ์ทางเศรษฐกิจและสังคมของประเทศและโลก รวมถึงมีความสำคัญต่อการบรรลุเป้าหมายการพัฒนาประเทศในระยะยาวที่จะช่วยสนับสนุนให้การพัฒนาประเทศได้รับการสนับสนุนจากทุกภาคส่วนบนเป้าหมายร่วมที่ชัดเจน และยังเอื้อประโยชน์ต่อการติดตาม ตรวจสอบ และประเมินผลความสำเร็จของแผน เพื่อนำมาปรับปรุงกระบวนการและวิธีการดำเนินงานให้บรรลุเป้าหมายตามที่มุ่งหวังได้ดียิ่งขึ้น ซึ่งแผนพัฒนาเศรษฐกิจและสังคมแห่งชาติ ฉบับที่ ๑๓ (พ.ศ. ๒๕๖๖ - ๒๕๗๐) ประกอบด้วย ๑๓ หมวดหมาย ได้แก่ หมวดหมายที่ ๑ ไทยเป็นประเทศชั้นนำด้านสินค้าเกษตรและเกษตรแปรรูปมูลค่าสูง หมวดหมายที่ ๒ ไทยเป็นจุดหมายของการท่องเที่ยวที่เน้นคุณภาพและความยั่งยืน หมวดหมายที่ ๓ ไทยเป็นฐานการผลิตยานยนต์ไฟฟ้าที่สำคัญของโลก หมวดหมายที่ ๔ ไทยเป็นศูนย์กลางทางการแพทย์และสุขภาพมูลค่าสูง หมวดหมายที่ ๕ ไทยเป็นประตูการค้าการลงทุนและยุทธศาสตร์ทางโลจิสติกส์ที่สำคัญของภูมิภาค หมวดหมายที่ ๖ ไทยเป็นฐานการผลิตอุปกรณ์อิเล็กทรอนิกส์อัจฉริยะที่สำคัญของโลก หมวดหมายที่ ๗ ไทยมีวิสาหกิจขนาดกลางและขนาดย่อมที่เข้มแข็ง มีศักยภาพสูง และสามารถแข่งขันได้ หมวดหมายที่ ๘ ไทยมีพื้นที่และเมืองอัจฉริยะที่น่าอยู่ ปลอดภัย เติบโตได้อย่างยั่งยืน หมวดหมายที่ ๙ ไทยมีความยากจนข้ามรุ่นลดลง และคนไทยทุกคนมีความคุ้มครองทางสังคมที่เพียงพอ เหมาะสม หมวดหมายที่ ๑๐ ไทยมีเศรษฐกิจหมุนเวียนและสังคมคาร์บอนต่ำ หมวดหมายที่ ๑๑ ไทยสามารถลดความเสี่ยงและผลกระทบจากภัยธรรมชาติ และการเปลี่ยนแปลงสภาพภูมิอากาศ หมวดหมายที่

๑๒ ไทยมีกำลังคนสมรรถนะสูง มุ่งเรียนรู้อย่างต่อเนื่อง ตอบโจทย์การพัฒนาแห่งอนาคต และหมุดหมายที่ ๑๓ ไทยมีภาครัฐที่ทันสมัย มีประสิทธิภาพ และตอบโจทย์ประชาชน โดยหมุดหมายที่เกี่ยวข้องกับการจัดการศึกษา ชั้นพื้นฐานมากที่สุด นั่นคือ หมุดหมายที่ ๑๒ ซึ่งมีรายละเอียดดังนี้

### **หมุดหมายที่ ๑๒ ไทยมีกำลังคนสมรรถนะสูง มุ่งเรียนรู้อย่างต่อเนื่อง ตอบโจทย์การพัฒนาแห่งอนาคต**

หมุดหมายที่ ๑๒ มีความสอดคล้องกับยุทธศาสตร์ชาติใน ๓ ด้าน ได้แก่ ๑) ด้านการสร้างความสามารถในการแข่งขันในประเด็นเป้าหมาย ประเทศไทยมีขีดความสามารถในการแข่งขันสูงขึ้น ๒) ด้านการพัฒนา และเสริมสร้างศักยภาพทรัพยากรมนุษย์ในประเด็นเป้าหมาย คนไทยเป็นคนดี คนเก่ง มีคุณภาพ พร้อมสำหรับวิถีชีวิตในศตวรรษที่ ๒๑ และสังคมไทยมีสภาพแวดล้อมที่เอื้อและสนับสนุนต่อการพัฒนาคนตลอดช่วงชีวิต และ ๓) ด้านการสร้างโอกาสและความเสมอภาคทางสังคมในประเด็นเป้าหมาย สร้างความเป็นธรรมและลดความเหลื่อมล้ำในทุกมิติ และกระจายศูนย์กลางความเจริญทางเศรษฐกิจและสังคม เพิ่มโอกาสให้ทุกภาคส่วนเข้ามาเป็นกำลังของการพัฒนาประเทศในทุกระดับ หมุดหมายที่ ๑๒ มุ่งตอบสนองเป้าหมายหลักของแผน ๒ เป้าหมาย ได้แก่ ๑) การพัฒนาคนสำหรับยุคใหม่ โดยการพัฒนาคนทุกช่วงวัยได้รับการพัฒนาในทุกมิติ การพัฒนากำลังคนสมรรถนะสูงสอดคล้องกับความต้องการของภาคการผลิตเป้าหมาย สามารถสร้างงานอนาคต และสร้างผู้ประกอบการอัจฉริยะที่มีความสามารถในการสร้างและใช้เทคโนโลยีและนวัตกรรม ๒) การมุ่งสู่สังคมแห่งโอกาสและความเป็นธรรมด้วยการส่งเสริมการเรียนรู้ตลอดชีวิต ทั้งการพัฒนาาระบบนิเวศเพื่อการเรียนรู้ตลอดชีวิต และพัฒนาทางเลือกในการเข้าถึงการเรียนรู้สำหรับผู้ที่ไม่สามารถเรียนในระบบการศึกษาปกติ โดยมีเป้าหมายระดับหมุดหมาย และตัวชี้วัดที่เกี่ยวข้องกับการศึกษา ชั้นพื้นฐาน ดังนี้

**เป้าหมายที่ ๑** คนไทยได้รับการพัฒนาอย่างเต็มศักยภาพในทุกช่วงวัย มีสมรรถนะที่จำเป็นสำหรับโลกยุคใหม่ มีคุณลักษณะตามบรรทัดฐานที่ดีของสังคม มีคุณธรรม จริยธรรม และมีภูมิคุ้มกันต่อการเปลี่ยนแปลงอย่างพลิกโฉมฉบับพลันของโลกสามารถดำรงชีวิตร่วมกันในสังคมได้อย่างสงบสุข

**ตัวชี้วัดที่ ๑.๑** ดัชนีพัฒนาการเด็กสมวัย เพิ่มขึ้นเป็นร้อยละ ๘๘ ณ สิ้นสุดแผนฯ

**ตัวชี้วัดที่ ๑.๒** ร้อยละของนักเรียนที่มีสมรรถนะไม่ถึงระดับพื้นฐานของทั้ง ๓ วิชา ในแต่ละกลุ่มโรงเรียน ลดลงร้อยละ ๘ เมื่อสิ้นสุดแผน ฯ

**ตัวชี้วัดที่ ๑.๓** ทุนชีวิตเด็กและเยาวชนไทย เพิ่มขึ้นร้อยละ ๓ เมื่อสิ้นสุดแผน ฯ

**เป้าหมายที่ ๒** กำลังคนมีสมรรถนะสูง สอดคล้องกับความต้องการของภาคการผลิตเป้าหมาย และสามารถสร้างงานอนาคต

**ตัวชี้วัดที่ ๒.๑** ดัชนีความสามารถในการแข่งขันของสภาเศรษฐกิจโลก (World Economic Form : WEF) ๖ ด้านทักษะ คะแนนเพิ่มขึ้นร้อยละ ๒๐ เมื่อสิ้นสุดแผน ฯ

**เป้าหมายที่ ๓** ประชาชนทุกกลุ่มเข้าถึงการเรียนรู้ตลอดชีวิต

**ตัวชี้วัดที่ ๓.๒** กลุ่มประชากรอายุ ๑๕ - ๒๔ ปี ที่ไม่ได้เรียน ไม่ได้ทำงาน หรือไม่ได้ฝึกอบรม ไม่เกินร้อยละ ๕ เมื่อสิ้นสุดแผน ฯ

## กลยุทธ์การพัฒนา (เฉพาะที่เกี่ยวข้องกับการศึกษาขั้นพื้นฐาน)

### กลยุทธ์ที่ ๑ การพัฒนาคนไทยทุกช่วงวัยในทุกมิติ

#### กลยุทธ์ย่อยที่ ๑.๑ พัฒนาเด็กช่วงตั้งครรภ์จนถึงปฐมวัยให้มีพัฒนาการรอบด้าน

มีอุปนิสัยที่ดี โดยการเตรียมความพร้อมพ่อแม่ผู้ปกครองและสร้างกลไกประสานความร่วมมือ เพื่อดูแลหญิงตั้งครรภ์ให้ได้รับบริการที่มีคุณภาพ และดูแลเด็กให้มีพัฒนาการสมวัย ตั้งแต่อยู่ในครรภ์จนถึง ๖ ปี การพัฒนาครูและผู้ดูแลเด็กปฐมวัยให้มีความรู้และทักษะการดูแลที่เพียงพอ มีจิตวิทยาการพัฒนาการของเด็กปฐมวัย สามารถทำงานร่วมกับพ่อแม่ผู้ปกครองในการส่งเสริมพัฒนาการด้านการเรียนรู้ของเด็กปฐมวัย ให้มีพัฒนาการสมวัยตามหลักการพัฒนาสมองและกระบวนการเรียนรู้แก่เด็กควบคู่กับการพัฒนาการด้านร่างกาย สาธารณสุข และโภชนาการ เพื่อส่งเสริมให้เด็กมีพัฒนาการที่ดีย่างรอบด้านก่อนเข้าสู่วัยเรียน การยกระดับสถานพัฒนาเด็กปฐมวัยให้ได้มาตรฐาน และจัดสรรทรัพยากรที่เพียงพอสำหรับการดำเนินงาน เพื่อให้เป็นกลไกการพัฒนาเด็กปฐมวัยรายพื้นที่ที่มีคุณภาพ การสร้างสภาพแวดล้อมที่เอื้อต่อการเรียนรู้ และการดูแลปกป้องเด็กปฐมวัยให้มีพัฒนาการที่ดีรอบด้าน สติปัญญาสมวัย โดยการมีส่วนร่วมของครอบครัว ชุมชน องค์กรปกครองส่วนท้องถิ่น ภาคประชาสังคม และภาคเอกชน รวมถึงพัฒนาระบบสารสนเทศ เด็กรายบุคคล เพื่อการส่งต่อไปยังสถานศึกษาและการพัฒนาที่ต่อเนื่อง

#### กลยุทธ์ย่อยที่ ๑.๒ พัฒนาผู้เรียนระดับพื้นฐานให้มีความตระหนักรู้ในตนเอง

มีสมรรถนะที่จำเป็นต่อการเรียนรู้ การดำรงชีวิต และการทำงาน โดยการพัฒนาหลักสูตรฐานสมรรถนะ และขับเคลื่อนสู่การปฏิบัติ การยกระดับการผลิตและพัฒนาครูทั้งในด้านปริมาณและคุณภาพ การปรับปรุงระบบวัดและประเมินผู้เรียนให้มีความหลากหลายตามสภาพจริง ตลอดจนมีการประเมินการเรียนรู้ เพื่อปรับปรุงและพัฒนาการจัดการเรียนรู้ที่เหมาะสมกับผู้เรียนเป็นรายบุคคล การพัฒนาระบบสนับสนุนการเรียนรู้ โดย ๑) การแก้ไขภาวะการถดถอยของความรู้ในวัยเรียน โดยสถานศึกษาพัฒนาแนวปฏิบัติ และระบบสนับสนุนที่เหมาะสม รวมทั้งส่งเสริมการจัดการเรียนรู้แบบผสมผสาน และการเรียนรู้ที่บ้าน ในสถานการณ์ฉุกเฉิน ๒) การพัฒนาระบบแนะแนวให้มีประสิทธิภาพ โดยพัฒนาครูและผู้ประกอบอาชีพแนะแนวให้สามารถร่วมวางแผนเส้นทางการเรียนรู้ การประกอบอาชีพ และการดำเนินชีวิตของผู้เรียน ได้ตามความสนใจ ความถนัด ๓) พัฒนาสถานศึกษาให้เป็นพื้นที่ปลอดภัยของผู้เรียนทุกคน โดยพัฒนาโครงสร้างพื้นฐานทางกายภาพที่เหมาะสมกับการเรียนรู้ สร้างความรู้ความเข้าใจแก่ครู บุคลากรทางการศึกษา และผู้เรียนถึงแนวทางการอยู่ร่วมกันในสังคมอย่างสงบสุขบนหลักของการเคารพความหลากหลาย ทั้งทางความคิด มุมมองของคนระหว่างรุ่น และอัตลักษณ์ส่วนบุคคล เพื่อการวางอนาคตในการพัฒนาประเทศ ร่วมกัน การส่งเสริมการเรียนรู้วิชาชีวิตในโรงเรียน และมีแนวปฏิบัติในการคุ้มครองสวัสดิภาพของผู้เรียน โดยเฉพาะจากการถูกระงับโดยวิธีรุนแรงทั้งกาย วาจา และการกลั่นแกล้ง ๔) การปรับปรุงระบบการจัดสรรงบประมาณและทรัพยากรทางการศึกษาที่มุ่งเน้นการพัฒนาคุณภาพผู้เรียนเป็นสำคัญ และอยู่บนหลักความเสมอภาคและเป็นธรรม รวมถึงการพัฒนาโครงสร้างพื้นฐานทางเทคโนโลยีและดิจิทัลให้มีความครอบคลุมในทุกพื้นที่ ๕) การกระจายอำนาจไปสู่สถานศึกษาและเพิ่มบทบาทของภาคเอกชน และภาคประชาสังคม ในการจัดการศึกษา โดยปรับปรุงกฎหมาย ระเบียบที่เอื้อให้สถานศึกษามีความเป็นอิสระในการบริหาร ด้านการจัดการศึกษา ด้านวิชาการ ด้านงบประมาณ และด้านบุคลากร รวมทั้งขับเคลื่อนการสร้างนวัตกรรมทางการศึกษาตามบริบทของโรงเรียนและพื้นที่ ตลอดจนส่งเสริมบทบาทของภาคเอกชน องค์กรปกครองส่วนท้องถิ่น และภาคประชาสังคมในการจัดการเรียนรู้และการร่วมลงทุนเพื่อการศึกษา ๖) การส่งเสริมผู้มีความสามารถพิเศษ โดยพัฒนาระบบเสาะหาและกลไกการบริหารจัดการและส่งเสริมผู้มีความสามารถพิเศษตามแนวคิดพหุปัญญาอย่างเป็นระบบ อาทิ การสนับสนุนทุนการศึกษาต่อ ฝึกประสบการณ์ทำงานวิจัย

ในองค์กรชั้นนำ ตลอดจนส่งเสริมการทำงานที่ใช้ความสามารถพิเศษอย่างเต็มศักยภาพ ๗) ผู้มีความต้องการพิเศษได้รับโอกาสและเข้าถึงการศึกษาและแหล่งเรียนรู้ที่หลากหลาย โดยสถานศึกษาจัดการศึกษาที่หลากหลาย และเหมาะสมเฉพาะกลุ่มให้เป็นทางเลือกแก่ผู้เรียนเพื่อยุติการออกกลางคัน และพัฒนากลไกสนับสนุนรวมถึงการปรับกฎระเบียบให้เอื้อต่อภาคเอกชน ภาคประชาสังคม และองค์กรที่ไม่แสวงหากำไร ในการดูแลกลุ่มผู้มีความต้องการพิเศษ อาทิ การวางแผนทางให้เอกชนสามารถจัดตั้งสถานฝึกอบรม หรือมีส่วนร่วมรับผิดชอบในการพัฒนาผู้ต้องคำพิพากษา

### **กลยุทธ์ที่ ๒ การพัฒนากำลังคนสมรรถนะสูง**

**กลยุทธ์ย่อยที่ ๒.๑ พัฒนากำลังคนสมรรถนะสูง สอดคล้องกับความต้องการของภาคการผลิตเป้าหมาย และสามารถสร้างงานอนาคต โดยส่งเสริมให้ทุกภาคส่วนบูรณาการและเชื่อมโยงความร่วมมือด้านการศึกษาฝึกอบรม และร่วมจัดการเรียนรู้ตามโลกสมัยใหม่ที่ครอบคลุมทั้งความสามารถในงาน ทักษะในการใช้ชีวิต สมรรถนะดิจิทัลเพื่อการประกอบอาชีพ การดำเนินชีวิตประจำวัน และการใช้สิทธิในการเข้าถึงบริการพื้นฐานภาครัฐและสินค้าบริการได้อย่างเท่าทัน การแก้ปัญหา การมีแนวคิดของผู้ประกอบการ รวมถึงความสามารถในการบริหารตัวเอง และการบริหารคน เพื่อนำทักษะของสมาชิกทีมที่หลากหลายมาประสานพลังรวมกันในการปฏิบัติงานได้อย่างสร้างสรรค์ รวมทั้งกำหนดมาตรการจูงใจและกลไกการสนับสนุนการฝึกอบรมและร่วมจัดการเรียนรู้ พัฒนาระบบข้อมูลเพื่อการวางแผน และพัฒนากำลังคน ทั้งข้อมูลอุปสงค์ อุปทานของแรงงาน และการเชื่อมโยงกับสมรรถนะตลอดห่วงโซ่การผลิต และห่วงโซ่คุณค่าตามรายอุตสาหกรรมของการผลิตและบริการเป้าหมาย รวมถึงการเชื่อมโยงระบบสมรรถนะกับค่าจ้าง กำหนดมาตรการในการผลิตกำลังคนแบบเร่งด่วน โดยจัดการศึกษารูปแบบจำลองในสาขาที่จำเป็นต่อการพัฒนาประเทศ อาทิ ด้านปัญญาประดิษฐ์ และด้านการวิเคราะห์ข้อมูล**

### **กลยุทธ์ที่ ๓ การส่งเสริมการเรียนรู้ตลอดชีวิต**

**กลยุทธ์ย่อยที่ ๓.๑ พัฒนาระบบนิเวศเพื่อการเรียนรู้ตลอดชีวิต โดยส่งเสริมให้ภาคส่วนต่างๆ สร้างและพัฒนาแหล่งเรียนรู้ที่หลากหลาย โดยกำหนดมาตรการจูงใจที่เหมาะสมเพื่อให้สถาบันการศึกษา หน่วยงานราชการส่วนท้องถิ่น องค์กรพัฒนาเอกชน ภาคประชาสังคม ภาคเอกชน โดยเฉพาะผู้ประกอบการ startup สร้างและพัฒนาแหล่งเรียนรู้ที่หลากหลาย มีสาระที่ทันสมัย สอดคล้องกับความต้องการของผู้เรียนทุกกลุ่ม ครอบคลุมทุกพื้นที่ เข้าถึงได้ง่ายทั้งพื้นที่กายภาพและพื้นที่เสมือนจริง สร้างสื่อการเรียนรู้ที่ไม่ทิ้งใครไว้ข้างหลัง โดยการสร้างสื่อที่ใช้ภาษาถิ่นเพื่อให้ประชาชนที่ไม่ได้ใช้ภาษาไทยกลางเป็นภาษาหลักเข้าถึงได้ สื่อทางเลือกสำหรับผู้พิการทางสายตาและผู้พิการทางการได้ยิน รวมถึงสนับสนุนกลุ่มประชากรที่มีข้อจำกัดทางเศรษฐกิจให้เข้าถึงสื่อในราคาที่เข้าถึงได้ การพัฒนาระบบธนาคารหน่วยกิตของประเทศให้เกิดขึ้นอย่างเป็นรูปธรรมที่สามารถเชื่อมโยงการเรียนรู้ในทุกระดับและประเภททั้งในระบบสายสามัญ สายอาชีพ การศึกษานอกระบบและตามอัธยาศัย ตั้งแต่มัธยมศึกษา อาชีวศึกษา และอุดมศึกษา และนอกระบบ เพื่อสร้างความคล่องตัวและเปิดทางเลือกในการเรียนรู้ให้กับผู้เรียนทุกระดับ กำหนดมาตรการจูงใจให้ประชาชนพัฒนาตนเองด้วยการเรียนรู้อย่างต่อเนื่องตลอดชีวิต โดยจัดให้มีแหล่งเงินทุนเพื่อการเรียนรู้ตลอดชีวิต อาทิ การพัฒนาเครดิตการฝึกอบรมสำหรับคนทุกกลุ่ม การจัดสรรสิทธิพิเศษในการเข้ารับบริการฝึกอบรม การเข้าชมแหล่งเรียนรู้ต่างๆ ส่งเสริมให้เอกชนที่ผลิตนวัตกรรมทางการศึกษา จัดทำกิจกรรมความรับผิดชอบต่อสังคมขององค์กร โดยกำหนดเงื่อนไขการให้ใช้สิทธิโดยไม่มีค่าใช้จ่าย**

**กลยุทธ์ย่อยที่ ๓.๒ พัฒนาทางเลือกในการเข้าถึงการเรียนรู้สำหรับผู้ที่ไม่สามารถเรียนในระบบการศึกษาปกติ โดยจัดทำข้อมูลและส่งเสริมการจัดทำแผนการเรียนรู้ที่มีความยืดหยุ่นและหลากหลายของกลุ่มเป้าหมายเป็นรายบุคคลหรือรายกลุ่ม เพื่อให้ผู้เรียนสามารถวางแผนทางการเรียนรู้**



ที่ตอบสนองต่อจุดมุ่งหมายในอนาคตของตนเอง และสามารถเทียบโอนประสบการณ์ได้ ทั้งนี้ ให้มีการพัฒนาบุคลากรที่เกี่ยวข้องในทุกกระดับให้มีความเข้าใจ และมีสมรรถนะในการพัฒนาผู้เรียนกลุ่มเป้าหมายพิเศษที่มีความต้องการที่ซับซ้อน

### นโยบายและแผนแห่งชาติว่าด้วยความมั่นคงแห่งชาติ พ.ศ. ๒๕๖๖ - ๒๕๗๐

เป็นแผนระดับที่ ๒ อีกแผนหนึ่ง รองรับยุทธศาสตร์ชาติด้านความมั่นคง จัดทำเพื่อเป็นกรอบทิศทางในการป้องกัน แจ่งเตือน แก้ไข ระวังภัยภัยคุกคาม เพื่อดำรงไว้ซึ่งความมั่นคงแห่งชาติและรักษาผลประโยชน์แห่งชาติ ซึ่งมีได้จำกัดเฉพาะความมั่นคงของรัฐ แต่รวมถึงความมั่นคงของมนุษย์และการเสริมสร้างความร่วมมือระหว่างประเทศทั้งทวิภาคีและพหุภาคี ซึ่งนโยบายและแผนแห่งชาติว่าด้วยความมั่นคงแห่งชาติเสนอโดยสำนักงานสภาความมั่นคงแห่งชาติ และได้กำหนดให้มีหมวดประเด็น ๒ หมวดประเด็น คือ หมวดประเด็นความมั่นคง ซึ่งประกอบด้วย ๑๓ นโยบายและแผนความมั่นคง ได้แก่ ๑) การเสริมสร้างความมั่นคงของสถาบันหลักของชาติ ๒) การปกป้องอธิปไตยและผลประโยชน์ของชาติและการพัฒนาศักยภาพการป้องกันประเทศ ๓) การรักษาความมั่นคงและผลประโยชน์ของชาติพื้นที่ชายแดน ๔) การรักษาความมั่นคงและผลประโยชน์ของชาติทางทะเล ๕) การป้องกันและแก้ไขปัญหายาเสพติด ๖) การบริหารจัดการผู้หลบหนีเข้าเมือง ๗) การป้องกันและแก้ไขปัญหายาเสพติด ๘) การป้องกันและแก้ไขปัญหายาเสพติด ๙) การป้องกัน และบรรเทาสาธารณภัย ๑๐) การป้องกันและแก้ไขปัญหายาเสพติด ๑๑) การป้องกันและแก้ไขปัญหายาเสพติด ๑๒) การสร้างดุลยภาพระหว่างประเทศ ๑๓) การบริหารจัดการความเสี่ยงโรคติดต่ออุบัติใหม่ และหมวดประเด็นศักยภาพความมั่นคง ประกอบด้วย ๔ นโยบายและแผนความมั่นคง ได้แก่ ๑๔) การพัฒนา ศักยภาพการเตรียมพร้อมแห่งชาติ และบริหารวิกฤตการณ์ระดับชาติ ๑๕) การพัฒนาระบบข่าวกรองแห่งชาติ ๑๖) การบูรณาการข้อมูลด้านความมั่นคง ๑๗) การเสริมสร้างความมั่นคงเชิงพื้นที่

### แผนการศึกษาแห่งชาติ พ.ศ. ๒๕๖๐ - ๒๕๗๙

เป็นแผนยุทธศาสตร์ด้านการศึกษาระยะยาว โดยมุ่งจัดการศึกษาให้คนไทยทุกคนสามารถเข้าถึงโอกาส และความเสมอภาคในการศึกษาที่มีคุณภาพ พัฒนาระบบการบริหารจัดการศึกษาที่มีประสิทธิภาพ พัฒนากำลังคนให้มีสมรรถนะในการทำงานที่สอดคล้องกับความต้องการของตลาดงานและการพัฒนาประเทศ เพื่อให้หน่วยงานที่เกี่ยวข้องกับการจัดการศึกษาได้นำไปเป็นกรอบและแนวทางการพัฒนาการศึกษาและการเรียนรู้สำหรับพลเมืองทุกช่วงวัยตั้งแต่แรกเกิดจนตลอดชีวิต ภายใต้บริบทเศรษฐกิจและสังคมของประเทศและของโลกที่ขับเคลื่อนด้วยนวัตกรรมและความคิดสร้างสรรค์ รวมทั้งความเป็นพลวัต เพื่อให้ประเทศไทยสามารถก้าวข้ามกับดักประเทศที่มีรายได้ปานกลางไปสู่ประเทศที่พัฒนาแล้ว ซึ่งภายใต้กรอบแผนการศึกษาแห่งชาติ พ.ศ. ๒๕๖๐ - ๒๕๗๙ ได้กำหนดสาระสำคัญสำหรับบรรลุเป้าหมายของการพัฒนาการศึกษาใน ๕ ประการ ได้แก่ การเข้าถึงโอกาสทางการศึกษา (Access) ความเท่าเทียมทางการศึกษา (Equity) คุณภาพการศึกษา (Quality) ประสิทธิภาพ (Efficiency) และตอบโจทย์บริบทเปลี่ยนแปลง (Relevancy) ในระยะ ๒๐ ปี ข้างหน้า และมียุทธศาสตร์ ๖ ประการ คือ ๑) การจัดการศึกษาเพื่อความมั่นคงของสังคม และประเทศชาติ ๒) การผลิตและพัฒนาากำลังคน การวิจัย และนวัตกรรม เพื่อสร้างขีดความสามารถในการแข่งขันของประเทศ ๓) การพัฒนาศักยภาพคนทุกช่วงวัย และการสร้างสังคมแห่งการเรียนรู้ ๔) การสร้างโอกาส ความเสมอภาค และความเท่าเทียมทางการศึกษา ๕) การจัดการศึกษาเพื่อสร้างเสริมคุณภาพชีวิตที่เป็นมิตรกับสิ่งแวดล้อม ๖) การพัฒนาประสิทธิภาพของระบบบริหารจัดการศึกษา และแผนแม่บทภายใต้ยุทธศาสตร์ชาติได้กำหนดประเด็นการพัฒนาไว้ ๒๓ ประเด็น มีประเด็นที่เกี่ยวข้องกับ

การศึกษาโดยเฉพาะ คือ ประเด็นที่ ๑๑ การพัฒนาศักยภาพคนตลอดช่วงชีวิต และประเด็นที่ ๑๒ การพัฒนาการเรียนรู้

### แผนพัฒนาเด็กปฐมวัย พ.ศ. ๒๕๖๔ - ๒๕๗๐

ช่วงปฐมวัย เป็นช่วงอายุที่ให้ผลของการลงทุนที่คุ้มค่าที่สุดต่อการวางรากฐานของชีวิต คณะรัฐมนตรีจึงได้มีมติ เมื่อวันที่ ๑๕ มิถุนายน ๒๕๖๔ เพื่อให้เด็กปฐมวัยทุกคนได้รับการพัฒนาอย่างรอบด้าน เต็มตามศักยภาพ เป็นพื้นฐานของความเป็นพลเมืองคุณภาพ ซึ่งมียุทธศาสตร์เพื่อการพัฒนาเด็กปฐมวัย ๗ ยุทธศาสตร์ ได้แก่ ๑) การจัดและให้บริการแก่เด็กปฐมวัย ๒) การพัฒนาและสร้างความเข้มแข็งให้กับสถาบันครอบครัวในการอบรมเลี้ยงดูเด็กปฐมวัย ๓) การพัฒนาคุณภาพและมาตรฐานการให้บริการพัฒนาเด็กปฐมวัย ๔) การพัฒนาระบบกลไกการบูรณาการสารสนเทศเด็กปฐมวัยและการนำไปใช้ประโยชน์ ๕) การจัดทำและปรับปรุงกฎหมาย กฎระเบียบที่เกี่ยวข้องกับเด็กปฐมวัย และการดำเนินการตามกฎหมาย ๖) การวิจัยพัฒนาและเผยแพร่องค์ความรู้ ๗) การบริหารจัดการ การสร้างกลไกการประสานการดำเนินงาน และการติดตามผล โดยภายใต้กลยุทธ์ประกอบด้วยเป้าประสงค์ และมาตรการต่างๆ

### นโยบายและจุดเน้นของกระทรวงศึกษาธิการ ประจำปีงบประมาณ พ.ศ. ๒๕๖๖

กระทรวงศึกษาธิการ ได้ประกาศนโยบายและจุดเน้น ประจำปีงบประมาณ พ.ศ. ๒๕๖๖ ใน ๗ เรื่อง ซึ่งมีความเชื่อมโยงกับการจัดการศึกษาขั้นพื้นฐาน ได้แก่ ๑) การจัดการศึกษาเพื่อความปลอดภัย โดยเร่งสร้างความปลอดภัยให้สถานศึกษา ป้องกันสถานศึกษาจากภัยคุกคามในชีวิตรูปแบบใหม่ และอื่นๆ เร่งปลูกฝัง ทักษะคิด พฤติกรรม และองค์ความรู้บูรณาการในกระบวนการจัดการเรียนรู้ เสริมสร้างการรับรู้ ความเข้าใจ ความตระหนัก และส่งเสริมคุณลักษณะและพฤติกรรมที่พึงประสงค์ด้านสิ่งแวดล้อม เร่งพัฒนาบทบาทและภารกิจของหน่วยงานด้านความปลอดภัยให้คล่องตัวและมีประสิทธิภาพ ๒) การยกระดับคุณภาพการศึกษา โดยส่งเสริม สนับสนุนให้สถานศึกษานำหลักสูตรฐานสมรรถนะไปสู่การปฏิบัติอย่างเต็มรูปแบบ จัดการเรียนรู้จากการลงมือปฏิบัติจริง พัฒนาและบูรณาการกระบวนการจัดการเรียนรู้และวัดประเมินผล ฐานสมรรถนะ พัฒนาทักษะดิจิทัลและภาษาคอมพิวเตอร์ พัฒนารูปแบบการจัดการเรียนการสอน ประวัติศาสตร์ หน้าที่พลเมือง และศิลปกรรม จัดการเรียนรู้ตามความสนใจรายบุคคลของผู้เรียนผ่านดิจิทัล แพลตฟอร์มที่หลากหลาย ส่งเสริมการให้ความรู้และทักษะด้านการเงินและการออมให้กับผู้เรียน ส่งเสริม สนับสนุนสถานศึกษาให้มีการนำผลการทดสอบทางการศึกษาแห่งชาติไปใช้ในการวางแผนพัฒนา การจัดการเรียนการสอน ๓) การสร้างโอกาส ความเสมอภาค และความเท่าเทียมทางการศึกษาทุกช่วงวัย โดยพัฒนาระบบข้อมูลสารสนเทศของนักเรียนเป็นรายบุคคล ส่งเสริมสนับสนุนเด็กปฐมวัยที่มีอายุ ตั้งแต่ ๓ ปี ขึ้นไปทุกคนเข้าสู่ระบบการศึกษาเพื่อรับการพัฒนาอย่างรอบด้าน มีคุณภาพ พัฒนาข้อมูลและทางเลือกที่หลากหลายให้กับผู้เรียนกลุ่มเป้าหมายพิเศษ และกลุ่มเปราะบาง รวมทั้งกลุ่ม NEETs ในการเข้าถึงการศึกษา การเรียนรู้ และการฝึกอาชีพอย่างเท่าเทียม ๔) การศึกษาเพื่อพัฒนาทักษะอาชีพและเพิ่มขีดความสามารถในการแข่งขัน โดยพัฒนาสมรรถนะอาชีพที่สอดคล้องกับความต้องการ ความสนใจ โดยการ Re-skill Up-skill และ New skill ๕) การส่งเสริมสนับสนุนวิชาชีพครู บุคลากรทางการศึกษา และบุคลากรสังกัด กระทรวงศึกษาธิการ โดยส่งเสริมสนับสนุนการดำเนินการพัฒนาสมรรถนะทางด้านเทคโนโลยีดิจิทัลตามกรอบ ระดับสมรรถนะดิจิทัล สำหรับครูและบุคลากรทางการศึกษาระดับการศึกษาขั้นพื้นฐาน พัฒนาคู่มือให้มีความพร้อมด้านวิชาการ และทักษะการจัดการเรียนรู้ การใช้เทคโนโลยีและนวัตกรรมผ่านแพลตฟอร์มออนไลน์ ต่างๆ รวมทั้งให้เป็นผู้วางแผนเส้นทางการเรียนรู้ การประกอบอาชีพ และการดำเนินชีวิตของผู้เรียน ได้ตามความสนใจ และความถนัดของแต่ละบุคคล พัฒนาขีดความสามารถของข้าราชการพลเรือนในสังกัด กระทรวงศึกษาธิการให้มีสมรรถนะที่สอดคล้องและเหมาะสมกับการเปลี่ยนแปลงของสังคมและการเปลี่ยนแปลง

ของโลกอนาคต ๖) การพัฒนาระบบราชการและการบริการภาครัฐยุคดิจิทัล โดยขับเคลื่อนการพัฒนา  
 ราชการ ๔.๐ ด้วยนวัตกรรม และการนำเทคโนโลยีดิจิทัลมาเป็นกลไกหลักในการดำเนินงาน การเชื่อมโยง  
 และการแบ่งปันข้อมูล การส่งเสริมความร่วมมือบูรณาการกับภาคส่วนต่างๆ ทั้งภายในและภายนอก ปรับปรุง  
 ประสิทธิภาพของเครือข่ายเทคโนโลยีสารสนเทศให้สามารถใช้งานเครือข่ายสื่อสารข้อมูลเชื่อมโยงหน่วยงาน  
 ภาครัฐได้อย่างมีประสิทธิภาพ เพื่อรองรับระบบราชการ ๔.๐ สามารถตอบสนองความต้องการของประชาชนได้  
 ในทุกเวลา ทุกสถานที่ ทุกอุปกรณ์และทุกช่องทาง ปรับปรุงระบบการจัดสรรงบประมาณและทรัพยากร  
 ทางการศึกษา โดยยึดหลักความจำเป็นและใช้พื้นที่เป็นฐานที่มุ่งเน้นการพัฒนาคุณภาพผู้เรียนเป็นสำคัญ  
 นำเทคโนโลยีดิจิทัลมาใช้ในระบบการคัดเลือกข้าราชการครูและบุคลากรทางการศึกษาในตำแหน่ง  
 และสายงานต่างๆ ส่งเสริมสนับสนุนการดำเนินงานของส่วนราชการให้เป็นไปตามกลไกการประเมินคุณธรรม  
 และความโปร่งใสในการดำเนินงานของหน่วยงานภาครัฐ และ ๗) การขับเคลื่อนกฎหมายการศึกษา  
 และแผนการศึกษาแห่งชาติ โดยเร่งรัดการดำเนินการจัดทำกฎหมายลำดับรองและแผนการศึกษาแห่งชาติ  
 เพื่อรองรับพระราชบัญญัติการศึกษาแห่งชาติควบคู่กับการสร้างการรับรู้ให้กับประชาชนได้รับทราบอย่างทั่วถึง

### นโยบายสำนักงานคณะกรรมการการศึกษาขั้นพื้นฐาน ปีงบประมาณ พ.ศ. ๒๕๖๖

สำนักงานคณะกรรมการการศึกษาขั้นพื้นฐาน ตระหนักถึงนโยบายด้านการศึกษา ซึ่งถือเป็น  
 ส่วนสำคัญยิ่งในการพัฒนาประเทศให้บรรลุเป้าหมายอย่างยั่งยืน เป็นประเทศที่พัฒนาแล้วในทุกด้าน ดังนั้น  
 เพื่อให้การดำเนินการเกิดผลสัมฤทธิ์และสอดคล้องกับยุทธศาสตร์ชาติ แผนแม่บทภายใต้ยุทธศาสตร์ชาติ  
 แผนการปฏิรูปประเทศ แผนพัฒนาเศรษฐกิจและสังคมแห่งชาติ ฉบับที่ ๑๓ และแผนอื่นๆ ซึ่งเกี่ยวข้องกับ  
 สำนักงานคณะกรรมการการศึกษาขั้นพื้นฐาน จึงกำหนดนโยบายสำนักงานคณะกรรมการการศึกษาขั้นพื้นฐาน  
 ประจำปีงบประมาณ พ.ศ. ๒๕๖๖ เป็น ๔ ด้าน ได้แก่ ด้านความปลอดภัย ด้านโอกาส ด้านคุณภาพ  
 และด้านประสิทธิภาพ และกำหนดจุดเน้นใน ๙ เรื่อง ดังนี้

#### นโยบายของสำนักงานคณะกรรมการการศึกษาขั้นพื้นฐาน ประจำปีงบประมาณ พ.ศ. ๒๕๖๖

##### ๑. ด้านความปลอดภัย

๑.๑ พัฒนาสถานศึกษาให้เป็นพื้นที่ปลอดภัยของผู้เรียนทุกคน พร้อมเสริมสร้างระบบ  
 และกลไกในการดูแลความปลอดภัยอย่างเข้มข้นให้กับผู้เรียน ครูและบุคลากรทางการศึกษา จากโรคภัยต่างๆ  
 ภัยพิบัติ และภัยคุกคามทุกรูปแบบ

๑.๒ ส่งเสริมการจัดสภาพแวดล้อมที่เอื้อต่อการมีสุขภาวะที่ดีและเป็นมิตรกับสิ่งแวดล้อม

๑.๓ สร้างภูมิคุ้มกันการรู้เท่าทันสื่อและเทคโนโลยีในการดำเนินชีวิตวิถีใหม่ (New  
 Normal) และชีวิตวิถีปกติต่อไป (Next Normal)

##### ๒. ด้านโอกาสและลดความเหลื่อมล้ำทางการศึกษา

๒.๑ ส่งเสริม สนับสนุนให้เด็กปฐมวัยที่มีอายุ ๓ - ๖ ปีทุกคน เข้าสู่ระบบการศึกษา  
 สร้างสภาพแวดล้อมที่เอื้อต่อการเรียนรู้และการดูแลปกป้อง เพื่อให้มีพัฒนาการครบทุกด้าน โดยการมีส่วนร่วม  
 ของหน่วยงานที่เกี่ยวข้อง

๒.๒ จัดการศึกษาให้ผู้เรียนในระดับการศึกษาขั้นพื้นฐาน ได้เข้าถึงโอกาส ความเสมอภาค  
 และได้รับการพัฒนาให้มีสมรรถนะสำหรับการศึกษาต่อ และการประกอบอาชีพในอนาคตให้สอดคล้องกับ  
 ความต้องการของตลาดงานและการพัฒนาประเทศ

๒.๓ จัดการศึกษาให้ผู้เรียนในระดับการศึกษาขั้นพื้นฐาน ได้เข้าถึงโอกาส ความเสมอภาค  
 และได้รับโอกาสในการพัฒนาเต็มตามศักยภาพ

๒.๔ ส่งเสริมเด็กพิการ และเด็กด้อยโอกาสให้ได้รับการศึกษาที่มีคุณภาพและจัดหาทางเลือกในการเข้าถึงการเรียนรู้ การฝึกอาชีพ เพื่อให้ทักษะในการดำเนินชีวิตสามารถพึ่งตนเองได้

๒.๕ พัฒนาระบบข้อมูลสารสนเทศของนักเรียนระดับการศึกษาขั้นพื้นฐานเป็นรายบุคคล เพื่อใช้เป็นฐานข้อมูลในการบริหารจัดการศึกษา โดยเฉพาะการดูแลและป้องกันไม่ให้นักเรียนออกจากระบบการศึกษา และช่วยเหลือเด็กตกหล่น เด็กออกกลางคันให้กลับเข้าสู่ระบบ

### ๓. ด้านคุณภาพ

๓.๑ ส่งเสริม สนับสนุน สถานศึกษาที่มีความพร้อม ให้นำหลักสูตรแกนกลางการศึกษาขั้นพื้นฐานที่เน้นสมรรถนะไปใช้ตามศักยภาพของสถานศึกษาให้สามารถออกแบบหลักสูตรที่เหมาะสมกับความต้องการ และบริบท

๓.๒ พัฒนาผู้เรียนให้เกิดสมรรถนะที่เหมาะสมตามช่วงวัย สามารถจัดการตนเอง มีการคิดขั้นสูง มีความสามารถในการสื่อสาร สามารถจัดระบบและกระบวนการทำงานของตนเองและร่วมกับผู้อื่น โดยใช้การรวมพลังทำงานเป็นทีม เป็นพลเมืองที่ดี มีศีลธรรม และอยู่ร่วมกับธรรมชาติและวิทยาการอย่างยั่งยืน รวมทั้งมีความจงรักภักดีต่อสถาบันหลักของชาติ ยึดมั่นการปกครองในระบอบประชาธิปไตยอันมีพระมหากษัตริย์ทรงเป็นประมุข

๓.๓ จัดการศึกษาให้ผู้เรียนมีทักษะที่จำเป็นในศตวรรษที่ ๒๑ นำไปสู่การมีอาชีพ มีงานทำ และส่งเสริมความเป็นเลิศของผู้เรียนให้เต็มตามศักยภาพ เพื่อเพิ่มขีดความสามารถในการแข่งขัน

๓.๔ ส่งเสริม และพัฒนาระบบการวัดและประเมินผลคุณภาพผู้เรียนให้ควบคู่การเรียนรู้ นำไปสู่การพัฒนาการเรียนรู้และสมรรถนะของผู้เรียนเป็นรายบุคคล รวมทั้งส่งเสริมการนำระบบธนาคารหน่วยกิตมาใช้ในการเทียบโอนผลการเรียนรู้และประสบการณ์ต่างๆ ของผู้เรียนในสถานศึกษา

๓.๕ พัฒนา ส่งเสริม ผู้บริหารการศึกษา ผู้บริหารสถานศึกษา ครูและบุคลากรทางการศึกษา รวมทั้งบุคลากรสังกัดสำนักงานคณะกรรมการการศึกษาขั้นพื้นฐานให้มีสมรรถนะตามมาตรฐานตำแหน่ง และมาตรฐานวิชาชีพ

### ๔. ด้านประสิทธิภาพ

๔.๑ เพิ่มประสิทธิภาพการบริหารจัดการศึกษา โดยการกระจายอำนาจและใช้พื้นที่เป็นฐานที่มุ่งเน้นการพัฒนาคุณภาพผู้เรียนเป็นสำคัญตามหลักธรรมาภิบาล

๔.๒ นำเทคโนโลยีดิจิทัลและการจัดการฐานข้อมูลมาใช้เพิ่มประสิทธิภาพในการบริหารจัดการศึกษาขั้นพื้นฐาน และการเรียนรู้ของผู้เรียน

๔.๓ ส่งเสริม สนับสนุน การพัฒนาโรงเรียนคุณภาพใช้พื้นที่เป็นฐาน ใช้นวัตกรรมในการขับเคลื่อนบริหารจัดการ โดยใช้ทรัพยากรร่วมกัน และแสวงหาการมีส่วนร่วมของหน่วยงานที่เกี่ยวข้องทุกระดับ เพื่อให้ประสบผลสำเร็จอย่างเป็นรูปธรรม

๔.๔ ส่งเสริม สนับสนุน การจัดการศึกษาที่มีคุณภาพในโรงเรียนที่มีวัตถุประสงค์เฉพาะโรงเรียนที่ตั้งในพื้นที่ลักษณะพิเศษ และโรงเรียนในพื้นที่นวัตกรรมการศึกษา

๔.๕ เพิ่มประสิทธิภาพการประกันคุณภาพภายในของสถานศึกษา และปรับกระบวนการนิเทศ ติดตาม และประเมินผลการศึกษาขั้นพื้นฐานให้สอดคล้องกับชีวิตวิถีใหม่ (New Normal) และชีวิตวิถีปกติต่อไป (Next Normal)

### จุดเน้นของสำนักงานคณะกรรมการการศึกษาขั้นพื้นฐาน ประจำปีงบประมาณ พ.ศ. ๒๕๖๖

จุดเน้นที่ ๑ เร่งแก้ปัญหากลุ่มผู้เรียนที่ได้รับผลกระทบจากสถานการณ์การแพร่ระบาดของโรคโควิด - ๑๙ โดยเพิ่มโอกาสในการเข้าถึงการศึกษา พื้นฟูภาวะถดถอยทางการเรียนรู้ (Learning Loss Recovery) ให้กับผู้เรียนทุกระดับ รวมทั้งลดความเครียดและสุขภาพจิตของผู้เรียน

จุดเน้นที่ ๒ เสริมสร้างระบบและกลไกในการดูแลความปลอดภัยนักเรียนด้วยระบบมาตรฐานความปลอดภัยกระทรวงศึกษาธิการ (MOE Safety Platform)

จุดเน้นที่ ๓ ส่งเสริมให้เด็กปฐมวัยที่มีอายุ ๓ - ๖ ปี และผู้เรียนระดับการศึกษาขั้นพื้นฐาน เข้าถึงโอกาสทางการศึกษา และป้องกันการหลุดออกจากระบบ รวมทั้งช่วยเหลือเด็กตกหล่น เด็กออกกลางคัน และเด็กพิการที่ค้นพบจากการปกหมุดบ้านเด็กพิการให้กลับเข้าสู่ระบบการศึกษา

จุดเน้นที่ ๔ พัฒนาหลักสูตรสถานศึกษาที่เน้นสมรรถนะ และการจัดทำกรอบหลักสูตร รวมทั้งจัดกระบวนการเรียนรู้ทางประวัติศาสตร์ หน้าที่พลเมือง และศีลธรรมให้เหมาะสมตามวัยของผู้เรียน

จุดเน้นที่ ๕ จัดการอบรมครูโดยใช้พื้นที่เป็นฐานควบคู่กับการให้ความรู้ด้านการวางแผน และการสร้างวินัยด้านการเงินและการออม เพื่อแก้ไขปัญหาหนี้สินครู

จุดเน้นที่ ๖ ส่งเสริมการจัดการเรียนรู้ผ่านกระบวนการเรียนการสอนที่เน้นให้ผู้เรียนมีส่วนร่วม และมีปฏิสัมพันธ์กับกิจกรรมการเรียนรู้ผ่านการปฏิบัติที่หลากหลายรูปแบบ (Active Learning) มีการวัดและประเมินผลเพื่อพัฒนาการเรียนรู้ของผู้เรียน (Assessment for Learning) เพื่อให้เกิดสมรรถนะกับผู้เรียนทุกระดับ

จุดเน้นที่ ๗ ยกระดับคุณภาพของนักเรียนประจำพักนอน สำหรับโรงเรียนที่อยู่ในพื้นที่สูง ห่างไกล และถิ่นทุรกันดาร

จุดเน้นที่ ๘ มุ่งเน้นการใช้เทคโนโลยีดิจิทัลเพื่อการเรียนรู้ทุกระดับ

จุดเน้นที่ ๙ เพิ่มประสิทธิภาพการบริหารจัดการศึกษา โดยการกระจายอำนาจและใช้พื้นที่เป็นฐานเพื่อสร้างความเข้มแข็ง โดยการจัดสรรกรอบวงเงินงบประมาณ (Block Grant) ตามหลักธรรมาภิบาล ให้กับสำนักงานเขตพื้นที่การศึกษาและสถานศึกษา

ผังความเชื่อมโยงของแผนสำคัญต่างๆ กับแผนพัฒนาการศึกษาขั้นพื้นฐาน พ.ศ. ๒๕๖๖ - ๒๕๗๐

ยุทธศาสตร์ชาติ	ยุทธศาสตร์ที่ ๑ ความมั่นคง	ยุทธศาสตร์ที่ ๒ การสร้างความสามารถ ในการแข่งขัน	ยุทธศาสตร์ที่ ๓ ด้านการพัฒนา และเสริมสร้าง ศักยภาพทรัพยากร มนุษย์	ยุทธศาสตร์ที่ ๕ การสร้างการเติบโต บนคุณภาพชีวิต ที่เป็นมิตรต่อ สิ่งแวดล้อม	ยุทธศาสตร์ที่ ๔ ด้านการสร้างโอกาส และความเสมอภาค ทางสังคม	ยุทธศาสตร์ที่ ๖ ด้านการปรับสมดุล และพัฒนาระบบ การบริหารจัดการภาครัฐ
แผนแม่บทฯ	๑. ความมั่นคง	๑๑. การพัฒนาศักยภาพ คนตลอดช่วงชีวิต	๑๒. การพัฒนาการเรียนรู้		๑๗. ความเสมอภาค และหลักประกันทางสังคม	๒๑. การต่อต้านการทุจริต และประพฤติมิชอบ
แผนแม่บทย่อย	การป้องกันและแก้ไข ปัญหาที่มีผลกระทบ ต่อความมั่นคง	<ul style="list-style-type: none"> <li>การพัฒนาเด็กตั้งแต่ช่วง การตั้งครรภ์จนถึงปฐมวัย</li> <li>การพัฒนาช่วงวัยเรียน/ วัยรุ่น</li> </ul>	<ul style="list-style-type: none"> <li>การปฏิรูปกระบวนการเรียนรู้ที่ตอบสนอง การเปลี่ยนแปลงในศตวรรษที่ ๒๑</li> <li>การตระหนักถึงพหุปัญญาของมนุษย์ ที่หลากหลาย</li> </ul>	การคุ้มครองทางสังคม ขั้นพื้นฐาน และหลักประกัน ทางเศรษฐกิจสังคม และสุขภาพ	การป้องกันการทุจริต และประพฤติมิชอบ	
แผนการปฏิรูปประเทศ (ปรับปรุง)	๑๒. ด้านการศึกษา					๑๑. ด้านการป้องกัน และปราบปรามการทุจริต และประพฤติมิชอบ
แผนพัฒนาเศรษฐกิจ และสังคมแห่งชาติ ฉบับที่ ๑๓	หมวดหมู่ที่ ๑๒ ไทยมีกำลังคนสมรรถนะสูง มุ่งเรียนรู้อย่างต่อเนื่อง ตอบโจทย์การพัฒนาแห่งอนาคต				หมวดหมู่ที่ ๙ ความยากจนข้ามรุ่นลดลง และความคุ้มครองทางสังคม เหมาะสมเพียงพอ	หมวดหมู่ที่ ๑๓ ภาครัฐสมรรถนะสูง
แผนพัฒนาการศึกษา ขั้นพื้นฐาน	กลยุทธ์ที่ ๑ ส่งเสริมการจัดการศึกษา ให้ผู้เรียนมีความปลอดภัย จากภัยทุกรูปแบบ	กลยุทธ์ที่ ๓ ยกระดับคุณภาพการศึกษาให้สอดคล้องกับการเปลี่ยนแปลงในศตวรรษที่ ๒๑			กลยุทธ์ที่ ๒ เพิ่มโอกาสและความเสมอภาค ทางการศึกษาให้กับประชากร วัยเรียนทุกคน	กลยุทธ์ที่ ๔ เพิ่มประสิทธิภาพ การบริหารจัดการศึกษา

## นโยบายสำนักงานเขตพื้นที่การศึกษาประถมศึกษาสุรินทร์ เขต ๒

สำนักงานเขตพื้นที่การศึกษา โดยการนำของ นายประยงค์ เลาลักษณ์จรรยา ผู้อำนวยการสำนักงานเขตพื้นที่การศึกษาประถมศึกษาสุรินทร์ เขต ๒ ได้กำหนดนโยบายในการบริหารจัดการศึกษาสู่การปฏิบัติ โมเดลการบริหารงานสำนักงานเขตพื้นที่การศึกษาประถมศึกษาสุรินทร์ เขต ๒ (SMART SOQEM model) โดยยึดหลักการมุ่งพัฒนาผู้เรียน สร้างโอกาส และลดความเหลื่อมล้ำทางการศึกษา ให้ผู้เรียนทุกคนได้รับบริการทางการศึกษาอย่างทั่วถึงและเท่าเทียม นำไปสู่คุณภาพทั้งผู้เรียน ครูและผู้บริหาร ควบคู่กับการพัฒนาคุณธรรม และยึดมั่นตามหลักปรัชญาของเศรษฐกิจพอเพียงสู่การปฏิบัติได้อย่างเป็นรูปธรรมเป็นแนวทางในการจัดการศึกษา ขั้นพื้นฐาน และสอดคล้องกับยุทธศาสตร์ชาติ (พ.ศ. ๒๕๖๑ - ๒๕๘๐) แผนแม่บทภายใต้ยุทธศาสตร์ชาติ (พ.ศ. ๒๕๖๑ - ๒๕๘๐) แผนปฏิรูปประเทศ ด้านการศึกษา แผนพัฒนาเศรษฐกิจและสังคมแห่งชาติ ฉบับที่ ๑๓ (พ.ศ. ๒๕๖๖ - ๒๕๗๐) แผนการศึกษาแห่งชาติ พ.ศ. ๒๕๖๐ - ๒๕๗๙ ดังนี้

### ๑. ด้านความปลอดภัย

๑.๑ พัฒนาระบบและกลไกในการดูแลความปลอดภัยให้กับผู้เรียน ครู และบุคลากรทางการศึกษา และสถานศึกษา จากภัยพิบัติและภัยคุกคามทุกรูปแบบ

๑.๒ การจัดสภาพแวดล้อมที่เอื้อต่อการมีสุขภาพที่ดีที่สามารถปรับตัวต่อโรคอุบัติใหม่และโรคอุบัติซ้ำ

### ๒. ด้านโอกาส

๒.๑ สนับสนุนให้เด็กปฐมวัยได้เข้าเรียนทุกคน มีพัฒนาการที่ดี ทั้งทางร่างกาย จิตใจ วินัย อารมณ์ สังคม และสติปัญญาให้สมกับวัย

๒.๒ ดำเนินการให้เด็กและเยาวชนได้รับการศึกษาจนจบการศึกษาขั้นพื้นฐานอย่างมีคุณภาพ ตามมาตรฐาน วารสารฐานการศึกษาเพื่ออาชีพ สามารถวิเคราะห์ตนเองเพื่อการศึกษาต่อ และประกอบอาชีพ ตรงตามศักยภาพและความถนัดของตนเอง รวมทั้งส่งเสริมและพัฒนาผู้เรียนที่มีความสามารถพิเศษ สู่วิทยาศาสตร์ เพื่อเพิ่มขีดความสามารถในการแข่งขันของประเทศ

๒.๓ พัฒนาระบบดูแลช่วยเหลือเด็กและเยาวชนที่อยู่ในการศึกษาขั้นพื้นฐาน เพื่อป้องกันไม่ให้ออกจากระบบการศึกษา รวมทั้งช่วยเหลือเด็กตกหล่นและเด็กออกกลางคันให้ได้รับการศึกษาขั้นพื้นฐาน อย่างเท่าเทียมกัน

๒.๔ ส่งเสริมให้เด็กพิการและผู้ด้อยโอกาส ให้ได้รับโอกาสทางการศึกษาที่มีคุณภาพมีทักษะในการดำเนินชีวิต มีพื้นฐานในการประกอบอาชีพ พึ่งตนเองได้อย่างมีศักดิ์ศรีความเป็นมนุษย์ตามหลักปรัชญาของเศรษฐกิจพอเพียง

### ๓. ด้านคุณภาพ

๓.๑ ส่งเสริมการจัดการศึกษาให้ผู้เรียนมีความรู้ มีทักษะการเรียนรู้และทักษะที่จำเป็นของโลก ในศตวรรษที่ ๒๑ อย่างครบถ้วน เป็นคนดี มีวินัย มีความรักในสถาบันหลักของชาติ ยึดมั่นการปกครอง ในระบอบประชาธิปไตยอันมีพระมหากษัตริย์ทรงเป็นประมุข มีทัศนคติที่ถูกต้องต่อบ้านเมือง

๓.๒ พัฒนาผู้เรียนให้มีสมรรถนะและทักษะด้านการอ่าน คณิตศาสตร์ การคิดขั้นสูง นวัตกรรม วิทยาศาสตร์และเทคโนโลยีดิจิทัล และภาษาต่างประเทศ เพื่อเพิ่มความสามารถในการแข่งขัน และการเลือก ศึกษาต่อเพื่อการมีงานทำ

๓.๓ ปรับหลักสูตรเป็นหลักสูตรฐานสมรรถนะ ที่เน้นการพัฒนาสมรรถนะหลักที่จำเป็นในแต่ละระดับ จัดกระบวนการเรียนรู้แบบลงมือปฏิบัติจริง รวมทั้งส่งเสริมการจัดการเรียนรู้ที่สร้างสมดุลทุกด้านส่งเสริมการจัดการศึกษาเพื่อพัฒนาหุปัญญา พัฒนาระบบการวัดและประเมินผลผู้เรียนทุกระดับ

๓.๔ พัฒนาครูและบุคลากรทางการศึกษา ให้เป็นครูยุคใหม่ มีศักยภาพในการจัดการเรียนการสอนตามหลักสูตรฐานสมรรถนะ มีทักษะในการปฏิบัติหน้าที่ได้ดี มีความรู้ความสามารถในการใช้เทคโนโลยีดิจิทัล มีการพัฒนาตนเองทางวิชาชีพอย่างต่อเนื่อง รวมทั้งมีจิตวิญญาณความเป็นครู

#### ๔. ด้านประสิทธิภาพ

๔.๑ พัฒนาระบบบริหารจัดการโดยใช้พื้นที่เป็นฐาน มีนวัตกรรมเป็นกลไกหลักในการขับเคลื่อนบนฐานข้อมูลสารสนเทศที่ถูกต้อง ทันสมัย และการมีส่วนร่วมของทุกภาคส่วน

๔.๒ พัฒนาโรงเรียนคุณภาพมัธยมศึกษา โรงเรียนคุณภาพประถมศึกษา โรงเรียนขนาดเล็ก และโรงเรียนที่สามารถดำรงอยู่ได้อย่างมีคุณภาพ (Stand Alone) ให้มีคุณภาพอย่างยั่งยืน สอดคล้องกับบริบทของพื้นที่

๔.๓ บริหารจัดการโรงเรียนขยายโอกาสทางการศึกษา ที่มีจำนวนนักเรียนชั้นมัธยมศึกษาปีที่ ๑ - ๓ น้อยกว่า ๒๐ คน ให้ได้รับการศึกษาอย่างมีคุณภาพ สอดคล้องกับนโยบายโรงเรียนคุณภาพของชุมชน

๔.๔ สนับสนุนพื้นที่นวัตกรรมการศึกษาให้เป็นต้นแบบการพัฒนานวัตกรรมการศึกษาและการเพิ่มความคล่องตัวในการบริหารและการจัดการศึกษาขั้นพื้นฐาน

๔.๕ เพิ่มประสิทธิภาพการนิเทศ ติดตามและประเมินผลการศึกษาขั้นพื้นฐาน



# SMART SOQEM model

โมเดลการบริหารงานสำนักงานเขตพื้นที่การศึกษาประถมศึกษาสุรินทร์ เขต 2

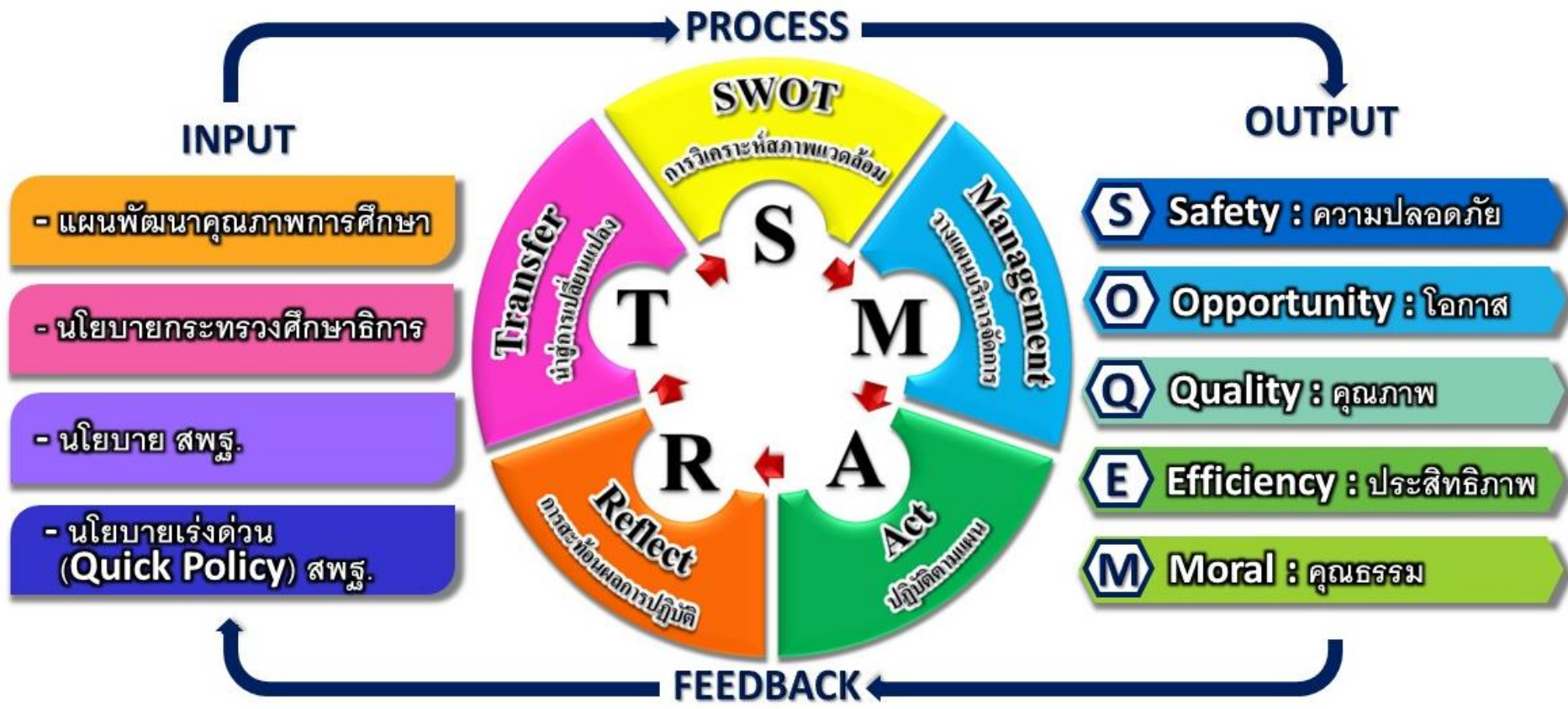

โดย  
 นายประยงค์ เลาลักษณ์จรรยา  
 ผู้อำนวยการสำนักงานเขตพื้นที่การศึกษาประถมศึกษาสุรินทร์ เขต ๒

## แนวโน้มการเปลี่ยนแปลงที่สำคัญและส่งผลต่อการศึกษาขั้นพื้นฐาน การเปลี่ยนแปลงโครงสร้างประชากร

สถานการณ์โครงสร้างประชากรในประเทศไทย ตั้งแต่ปี พ.ศ. ๒๕๔๘ มีสัดส่วนผู้สูงอายุเกินร้อยละ ๑๐ ของประชากรทั้งประเทศ และจะก้าวเข้าสู่การเป็นสังคมสูงวัยโดยสมบูรณ์ โดยมีสัดส่วนผู้สูงอายุมากกว่าร้อยละ ๒๐ ในปี พ.ศ. ๒๕๖๖ และคาดว่าจะมีสัดส่วนร้อยละ ๒๘ ของประชากรทั้งหมดในปี พ.ศ. ๒๕๗๖ ตามผลการคาดประมาณประชากรของประเทศไทยในข้อสมมุติภาวะเจริญพันธุ์ระดับปานกลาง (Medium Fertility Assumption) ของสภาพพัฒนาการเศรษฐกิจและสังคมแห่งชาติได้คาดประมาณประชากรของประเทศไทยกำลังจะเข้าสู่สังคมผู้สูงอายุ เนื่องจากจำนวนประชากรผู้สูงอายุ (อายุ ๖๐ ปีบริบูรณ์ขึ้นไป) ในระยะเวลา ๕ ปี ตั้งแต่ พ.ศ. ๒๕๖๖ - ๒๕๗๐ มีอัตราเพิ่มขึ้นทุกปี รายละเอียดตามตารางดังต่อไปนี้

ตาราง ๑ : การคาดประมาณประชากรของประเทศไทย (จำแนกกลุ่มอายุ) ตั้งแต่ปี พ.ศ. ๒๕๖๖ - ๒๕๗๐

ปี พ.ศ. กลุ่มอายุ	๒๕๖๖		๒๕๖๗		๒๕๖๘		๒๕๖๙		๒๕๗๐	
	จำนวน (พันคน)	ร้อยละ	จำนวน (พันคน)	ร้อยละ	จำนวน (พันคน)	ร้อยละ	จำนวน (พันคน)	ร้อยละ	จำนวน (พันคน)	ร้อยละ
๐ - ๕๙ ปี	๕๓,๔๒๑	๗๙.๘๓	๕๓,๐๐๑	๗๙.๐๙	๕๒,๕๕๔	๗๘.๓๓	๕๒,๐๘๑	๗๗.๕๖	๕๑,๕๙๘	๗๖.๗๘
๖๐ ปีขึ้นไป	๑๓,๕๐๐	๒๐.๑๗	๑๔,๐๑๓	๒๐.๙๑	๑๔,๕๓๕	๒๑.๖๗	๑๕,๐๖๖	๒๒.๔๔	๑๕,๕๙๘	๒๓.๒๒
รวม	๖๖,๙๒๑	๑๐๐	๖๗,๐๑๔	๑๐๐	๖๗,๐๘๙	๑๐๐	๖๗,๑๔๗	๑๐๐	๖๗,๑๙๖	๑๐๐

หมายเหตุ : คำนวณร้อยละจากรายงานการคาดประมาณประชากรของประเทศไทย พ.ศ. ๒๕๕๓ - ๒๕๘๓ (ฉบับปรับปรุง) โดยสำนักงานสภาพัฒนาการเศรษฐกิจและสังคมแห่งชาติ

ซึ่งภาวะประชากรสูงอายุในประเทศไทยดังกล่าวมีสาเหตุมาจากการที่คนไทยมีอายุยืนมากขึ้น ประกอบกับการลดลงของภาวะเจริญพันธุ์หรือการเกิดน้อยลง ส่งผลให้ประชากรวัยเด็กหรือประชากรวัยเรียนมีแนวโน้มลดลงอย่างต่อเนื่อง การเป็นสังคมสูงวัยส่งผลให้อัตราการพึ่งพิงสูงขึ้น กล่าวคือ วัยแรงงานต้องแบกรับภาระการดูแลผู้สูงวัยเพิ่มสูงขึ้น ดังนั้น การพัฒนาประเทศให้มีความเจริญเติบโตด้านเศรษฐกิจอย่างต่อเนื่องจำเป็นต้องเตรียมกำลังคนให้มีสมรรถนะเพื่อสร้างผลิตภาพ (Productivity) ที่สูงขึ้น การจัดการศึกษาจึงต้องวางแผนและพัฒนาทรัพยากรมนุษย์ของประเทศให้มีความรู้ทักษะและสมรรถนะสูง และปรับหลักสูตรการเรียนการสอนให้บูรณาการกับการศึกษาและการเรียนรู้ตลอดชีวิต เพื่อให้ทรัพยากรมนุษย์ทุกช่วงวัยเพียงพอต่อการพัฒนาประเทศในอนาคต

### ความก้าวหน้าทางด้านเทคโนโลยี

ความก้าวหน้าทางเทคโนโลยีและดิจิทัลอย่างรวดเร็ว (Digital Disruption) เป็นการเปลี่ยนแปลงสังคมไปสู่สังคมดิจิทัลส่งผลต่อการศึกษาขั้นพื้นฐาน และมีแนวโน้มที่การจัดการศึกษาจะเปลี่ยนไป โดยการเปลี่ยนรูปแบบการศึกษา ซึ่งสถานศึกษาต้องปรับตัวให้เป็นองค์กรแห่งการเรียนรู้เพื่อสร้างความสัมพันธ์กับสังคมและองค์กรภายนอก รวมถึงการพัฒนาหลักสูตรและการจัดการเรียนการสอนที่ทันต่อการเปลี่ยนแปลง เพื่อให้สอดคล้องกับความก้าวหน้าทางเทคโนโลยีและสามารถตอบสนองต่อความต้องการของผู้เรียนรายบุคคล โดยการนำเทคโนโลยีและสื่อต่าง ๆ มาประยุกต์ใช้ร่วมกับการเรียนการสอน เพื่อสนับสนุนการเรียนรู้ของผู้เรียน ทั้งนี้ ความก้าวหน้าทางด้านเทคโนโลยีจะทำให้เข้าสู่สังคมดิจิทัลที่มีการเสริมบทเรียน โดยสร้างสถานการณ์จำลอง ห้องเรียนเสมือน (Virtual Classroom) และโลกเสมือนจริง (Metaverse) ดังนั้น การจัดการศึกษาของประเทศไทย จึงจำเป็นต้องกำหนดเป้าหมายการพัฒนา การวางแผน และการสร้างทักษะพื้นฐานที่จำเป็นของทรัพยากรมนุษย์ที่จะศึกษาต่อในระดับต่างๆ หรือเข้าสู่ตลาดแรงงาน หรือต้องปรับหลักสูตรและวิธีการ

จัดการเรียนรู้ที่มีความยืดหยุ่น มีความหลากหลาย เพื่อพัฒนาทรัพยากรมนุษย์ให้มีความรู้ ทักษะ และสมรรถนะที่พร้อมรับการเปลี่ยนแปลงในโลกดิจิทัลในปัจจุบันและอนาคต

การเปลี่ยนผ่านสู่ยุคดิจิทัล ด้วยการพัฒนาเทคโนโลยีสารสนเทศและการสื่อสาร โดยประชากรวัยเรียนส่วนใหญ่จะเป็นกลุ่มประชากร Generation Z หรือ Gen Z (ผู้ที่เกิดระหว่างปี พ.ศ. ๒๕๓๙ - ๒๕๕๓) ที่ดำเนินชีวิตประจำวันพร้อมกับสิ่งอำนวยความสะดวก และเทคโนโลยีต่างๆ ที่จะทำให้สามารถเข้าถึงสื่อสังคมออนไลน์ได้ง่ายยิ่งขึ้น ซึ่งมีอิทธิพลต่อการเรียนรู้รูปแบบใหม่ เช่น ระบบการเรียนรู้แบบเคลื่อนที่ผ่านโทรศัพท์มือถือ (Mobile Learning) การเรียนรู้ในระยะเวลาสั้นๆ ที่มีเนื้อหากระชับ และตรงประเด็น (Micro-Learning) การเรียนผ่านสื่อวีดิทัศน์ (Video-Based Learning) และการเรียนรู้ที่ขับเคลื่อนด้วยเกม (Gamification) เป็นต้น อย่างไรก็ตาม ในปัจจุบันประชาชนส่วนใหญ่สามารถเข้าถึงอินเทอร์เน็ตได้อย่างทั่วถึงมากขึ้น จึงมีช่องทางในการแสวงหาความรู้ที่เปิดกว้างมากยิ่งขึ้น เมื่อพิจารณาจากสถิติการใช้อินเทอร์เน็ตของประชาชน อายุ ๖ ปีขึ้นไป ของประเทศไทย ตั้งแต่ปี พ.ศ. ๒๕๕๙ - ๒๕๖๓ จะเห็นได้ว่า อัตราการเข้าถึงและการใช้อินเทอร์เน็ตของประเทศไทยมีอัตราที่เพิ่มสูงขึ้นอย่างต่อเนื่องในระยะเวลา ๕ ปี รายละเอียดดังภาพต่อไปนี้

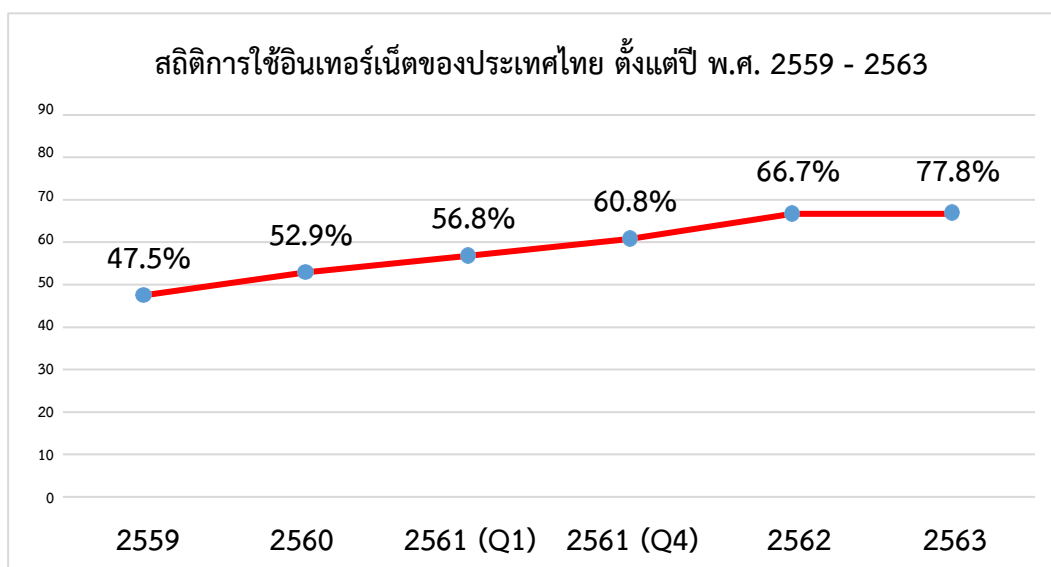

**ภาพ ๒ :** สถิติการใช้อินเทอร์เน็ตของประเทศไทย ตั้งแต่ปี พ.ศ. ๒๕๕๙ - ๒๕๖๓

ที่มา : สรุปผลที่สำคัญ สํารวจการมีกรใช้เทคโนโลยีสารสนเทศและการสื่อสารในครัวเรือน พ.ศ. ๒๕๖๓ ของสำนักงานสถิติแห่งชาติ

นอกจากนี้ ความก้าวหน้าทางด้านเทคโนโลยียังทำให้การเรียนรู้ไม่ได้ถูกจำกัดอยู่ในระบบห้องเรียนแบบเดิมเท่านั้น เพราะได้มีการนำเทคโนโลยีมาใช้เป็นเครื่องมือในการพัฒนาการจัดการเรียนการสอน รวมทั้งส่งเสริมให้ผู้เรียนแสวงหาความรู้ด้วยตนเองจากสื่อดิจิทัล และสื่อสังคมออนไลน์ (Social Media) ซึ่งในการศึกษาระดับอุดมศึกษาได้มีมหาวิทยาลัยชั้นนำในประเทศสหรัฐอเมริกาเป็นส่วนสำคัญในการเริ่มต้นการใช้ระบบการเรียนออนไลน์ โดยเฉพาะ Massive Open Online Course หรือ MOOC เป็นบริการบทเรียนออนไลน์แบบเปิดที่ให้บริการฟรีเป็นส่วนใหญ่ โดยในประเทศไทยมีโครงการมหาวิทยาลัยไซเบอร์ไทย (Thailand Cyber University : TCU) เป็นผู้เริ่มใช้งานแพลตฟอร์ม Thai MOOC ในปี พ.ศ. ๒๕๕๖ ทำให้เป็นแหล่งเรียนรู้แบบตลาดวิชาออนไลน์ที่ได้สถาบันอุดมศึกษาชั้นนำมาช่วยพัฒนาหลักสูตร และมุ่งเน้นการเรียน

การสอนสำหรับกลุ่มคนขนาดใหญ่แบบเสรีในการเลือกเรียนรายวิชาต่างๆ โดยสามารถรองรับผู้เรียนได้จำนวนมาก และสามารถเรียนรู้ระยะทางไกลผ่านเทคโนโลยีอินเทอร์เน็ต อีกทั้งเนื้อหายังเป็นเนื้อหาแบบเปิดที่ไม่ว่าบุคคลใดก็สามารถเข้าถึงเนื้อหาได้ โดยความร่วมมือของหน่วยงานต่าง ๆ กว่า ๕๙๘ แห่ง ที่มีรายวิชา กว่า ๖๓๑ รายวิชา จำแนกเป็นหมวดหมู่ (ข้อมูล ณ วันที่ ๒๘ สิงหาคม ๒๕๖๕) ได้ดังนี้ ๑) การศึกษา และการฝึกอบรม จำนวน ๗๕ รายวิชา ๒) อาหารและโภชนาการ จำนวน ๙ รายวิชา ๓) คณิตศาสตร์ และวิทยาศาสตร์ จำนวน ๑๖ รายวิชา ๔) คอมพิวเตอร์และเทคโนโลยี จำนวน ๑๒๐ รายวิชา ๕) ทักษะชีวิต และการพัฒนาตนเอง จำนวน ๖๔ รายวิชา ๖) ธุรกิจและการบริหารจัดการ จำนวน ๑๒๐ รายวิชา ๗) ภาษา และการสื่อสาร จำนวน ๔๒ รายวิชา ๘) วิศวกรรมและสถาปัตยกรรม จำนวน ๒๒ รายวิชา ๙) ศิลปวัฒนธรรม และศาสนา จำนวน ๓๐ รายวิชา ๑๐) สังคม การเมืองการปกครอง จำนวน ๒๘ รายวิชา ๑๑) สุขภาพ และการแพทย์ จำนวน ๕๕ รายวิชา ๑๒) เกษตรและสิ่งแวดล้อม จำนวน ๒๗ รายวิชา ๑๓) อื่น ๆ จำนวน ๒๓ รายวิชา โดยมีอัตราการลงเรียนรายวิชาธุรกิจมากที่สุด ร้อยละ ๒๐.๔ รายวิชาเทคโนโลยีเป็นอันดับที่สอง ร้อยละ ๑๙.๓ และรายวิชาสังคมศาสตร์ เป็นอันดับที่สาม ร้อยละ ๑๑.๔ รายละเอียดดังภาพต่อไปนี้

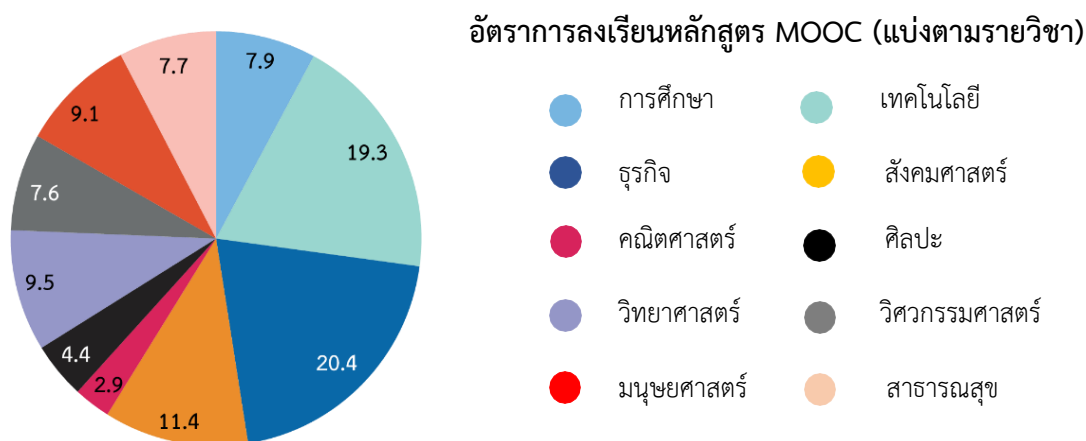

ภาพ ๓ : แสดงจำนวนอัตราการลงเรียนหลักสูตร MOOC ในประเทศไทย

ที่มา : The Report by class central อ้างถึงใน Lifelong Learning Focus ของสถาบันอุทยานการเรียนรู้ สำนักงานบริหาร และพัฒนาองค์ความรู้ (องค์การมหาชน)

### การเปลี่ยนแปลงทางสังคม วัฒนธรรม เศรษฐกิจ สิ่งแวดล้อม และสถานการณ์โรคอุบัติใหม่ โรคอุบัติซ้ำ

การเปลี่ยนแปลงอย่างรวดเร็ว ส่งผลกระทบต่อ การเปลี่ยนแปลงทางสังคม วัฒนธรรม เศรษฐกิจ และสิ่งแวดล้อม ดังต่อไปนี้

#### สังคม วัฒนธรรม

สหประชาชาติ (United Nations : UN) ได้คาดการณ์ว่าโลกจะเข้าสู่ระดับสังคมผู้สูงอายุอย่างสมบูรณ์ (Age Society) ในปี พ.ศ. ๒๕๙๓ ส่วนประเทศไทยได้เข้าสู่สังคมผู้สูงอายุ ตั้งแต่ปี พ.ศ. ๒๕๔๘ และ คาดว่าจะกลายเป็นสังคมผู้สูงอายุอย่างสมบูรณ์ (Complete aged Society) ภายในปี พ.ศ. ๒๕๖๖ ทำให้มี สัดส่วนประชากรสูงวัยเพิ่มขึ้นอย่างต่อเนื่องในขณะที่กำลังแรงงานในตลาดแรงงานลดลงจนส่งผลให้เกิด การพึ่งพาแรงงานข้ามชาติมากขึ้นนำไปสู่การเคลื่อนย้ายแรงงานทั้งภายในและระหว่างประเทศ ซึ่งจะทำให้ รูปแบบของสังคมไทยปรับเปลี่ยนไปสู่สังคมพหุวัฒนธรรม (Multicultural Society) นอกจากนี้ อัตราการเกิด ที่ลดลงของประชากรไทย โดยเฉพาะกลุ่มประชากร Generation Y หรือ Gen Y ที่มีสุขภาพดีและอยู่ในวัย

ที่เหมาะสมต่อการสร้างครอบครัวมีอัตราการให้กำเนิดลดลง เนื่องจากได้รับอิทธิพลมาจากแนวคิดที่มีความต้องการจะเป็นครอบครัวเดี่ยว โดยการใช้ชีวิตคนเดียว ด้วยการมีระดับการศึกษาที่สูงขึ้นและสามารถพึ่งพาตัวเองได้ อีกทั้งการที่คนในสังคมมีพฤติกรรมเสพติดสมาร์ทโฟนทำให้ขาดความกระตือรือร้นและเอาใจใส่ต่อความสัมพันธ์กับคนรอบข้าง และการเกิดความสับสนในตัวเองที่มีทั้งตัวตนที่แท้จริงกับตัวตนเสมือนในโลกออนไลน์ เกิดเป็นสังคมก้มหน้า (Social Ignorance) ดังนั้น การพัฒนาการศึกษาขั้นพื้นฐาน จึงต้องวางแผนในการรองรับผลกระทบจากประชากรวัยเรียนที่ลดลง รวมถึงการวางพื้นฐานในการพัฒนา ทรัพยากรมนุษย์ให้มีทักษะและสมรรถนะสูง เพิ่มเติมทักษะชีวิตและทักษะทางสังคม และการส่งเสริมการเรียนรู้ตลอดชีวิต ผ่านการพัฒนาการศึกษา เพื่อลดอัตราการพึ่งพิง พร้อมรับการเปลี่ยนแปลง และเป็นกลไกในการขับเคลื่อนการพัฒนาประเทศ

### เศรษฐกิจ

เศรษฐกิจไทยเป็นเศรษฐกิจที่พึ่งพาการลงทุน และการค้าระหว่างประเทศเป็นสัดส่วนสูง ปัจจัยทางเศรษฐกิจมีผลต่อตลาดแรงงานและตลาดการศึกษา เนื่องจากการกำหนดลักษณะของแรงงานที่ต้องการ อาทิ เศรษฐกิจใหม่ จะแข่งขันกันด้วยนวัตกรรมใหม่ๆ ซึ่งต้องอาศัยการวิจัยและพัฒนา ดังนั้น การศึกษา ต้องพัฒนาคนให้มีทักษะที่สามารถสร้างนวัตกรรมใหม่ที่มีคุณค่าต่อระบบเศรษฐกิจ การเปิดเสรีทางการค้า และการลงทุน เกิดการเคลื่อนย้ายสินค้า และเงินลงทุนจากต่างประเทศมากขึ้น ประเทศต่างๆ ไม่เพียงแต่ต้องลดการกีดกันการแข่งขันเท่านั้น ยังต้องแข่งขันกันด้วยสินค้าที่มีคุณภาพ ซึ่งต้องอาศัยแรงงานที่มีฝีมือ มีทักษะ ความสามารถที่หลากหลาย เช่น ความรู้ด้านเทคโนโลยี ภาษาต่างประเทศ การบริหาร ฯลฯ ประกอบกับสถานการณ์การระบาดของโรคติดเชื้อไวรัสโคโรนา ๒๐๑๙ (COVID - ๑๙) ที่แพร่กระจายไปทั่วโลก ส่งผลต่อเศรษฐกิจอย่างรุนแรงทั่วโลก ซึ่งเป็นหน้าที่ของผู้เกี่ยวข้องกับการศึกษาขั้นพื้นฐาน ที่จะพัฒนาคนให้มีความรู้ ทักษะชีวิต ทักษะอาชีพ ที่จะเป็นพื้นฐานในการดำรงชีวิตสู่การมีงานทำในสภาพเศรษฐกิจที่เปลี่ยนไป ทั้งนี้ สำนักงานสภาพัฒนาการเศรษฐกิจและสังคมแห่งชาติ ได้คาดการณ์แนวโน้มเศรษฐกิจไทย ในปี ๒๕๖๕ จะขยายตัวในช่วงร้อยละ ๒.๗ - ๓.๒ โดยมีปัจจัยสนับสนุนมาจากการปรับตัวที่ดีขึ้นของการบริโภคจากภาคเอกชนและภาคการท่องเที่ยว รวมถึงการส่งออกสินค้าจะขยายตัวอยู่ในเกณฑ์ที่ดีขึ้นอย่างต่อเนื่อง ในขณะที่หนี้สินครัวเรือนจะขยายตัวในอัตราที่ชะลอลงตามความกังวลจากสถานการณ์การแพร่ระบาดของโรคติดเชื้อไวรัสโคโรนา ๒๐๑๙ (COVID - ๑๙) ที่ยังคงมีความรุนแรง รวมถึงภาวะเศรษฐกิจของประเทศที่ยังไม่ฟื้นตัว จึงทำให้รายได้ครัวเรือนยังไม่กลับสู่ภาวะปกติ ส่งผลให้ผู้บริโภคมีความกังวลและชะลอการก่อหนี้ อย่างไรก็ตาม หนี้สินครัวเรือนต่อผลิตภัณฑ์มวลรวมในประเทศ (Gross Domestic Product : GDP) ยังอยู่ในระดับสูง เมื่อเทียบกับช่วงก่อนการแพร่ระบาดของโรคติดเชื้อไวรัสโคโรนา ๒๐๑๙ (COVID - ๑๙) ซึ่งมีผลกระทบมาจากภาวะค่าครองชีพที่อาจกดดันให้ครัวเรือนมีความต้องการสินเชื่อมากขึ้น และอัตราดอกเบี้ยที่มีแนวโน้มปรับตัวเพิ่มขึ้นในอนาคต

### สิ่งแวดล้อม

รายงานสถานการณ์สิ่งแวดล้อมระดับโลก พบว่า อุณหภูมิเฉลี่ยของโลกสูงขึ้น พื้นที่น้ำแข็งในทะเลอาร์คติกลดลงในระดับต่ำสุด และก๊าซคาร์บอนไดออกไซด์ในบรรยากาศมีความเข้มข้นสูงขึ้น เกิดภัยพิบัติทางธรรมชาติรุนแรงขึ้นทั่วโลก เช่น การเกิดคลื่นความร้อน อุทกภัย วาตภัย อัคคีภัย ภัยแล้ง และการขาดแคลนน้ำ เนื่องจากจำนวนประชากรที่เพิ่มขึ้นอย่างต่อเนื่อง รวมถึงมลพิษทางน้ำที่เพิ่มขึ้นได้ส่งผลกระทบต่อพื้นที่ป่า สัตว์ป่า และความหลากหลายทางชีวภาพ เป็นต้น เป็นอีกหนึ่งสาเหตุที่มาจาก การเปลี่ยนแปลงสภาพภูมิอากาศ ซึ่งในช่วงการระบาดของโรคติดเชื้อไวรัสโคโรนา ๒๐๑๙ (COVID - ๑๙) ได้ส่งผลกระทบต่อสุขภาพและความเป็นอยู่ของมนุษย์ทั่วโลก ทำให้มีผู้เสียชีวิตเป็นจำนวนมาก โดยประเทศต่างๆ ได้ใช้มาตรการ

เข้มงวดในการควบคุมการเดินทางระหว่างประเทศมากขึ้น ส่งผลให้ประชาชนออกจากบ้านน้อยลง และการดำเนินกิจกรรมทางเศรษฐกิจชะลอตัวทำให้มีการปล่อยก๊าซเรือนกระจกลดลง ในขณะที่การใช้วัสดุที่ใช้ครั้งเดียวแล้วทิ้งเพิ่มขึ้น รวมถึงขยะมูลฝอยติดเชื้อมีปริมาณเพิ่มขึ้น เนื่องจากการสวมใส่หน้ากากอนามัยและการใช้ชุดตรวจหาเชื้อโควิด - ๑๙ ทั้งนี้ การบริหารจัดการสิ่งแวดล้อมในประเทศไทยมีทิศทางการพัฒนาไปสู่เป้าหมายการพัฒนาที่ยั่งยืน (Sustainable Development Goals : SDGs) โดยการดำเนินงานตามอนุสัญญาและข้อตกลงความร่วมมือระหว่างประเทศด้านทรัพยากรธรรมชาติและสิ่งแวดล้อม และมีมาตรการสนับสนุนการบริหารจัดการทรัพยากรธรรมชาติและสิ่งแวดล้อมด้านการเงินการคลัง รวมถึงการจัดสรรงบประมาณรายจ่ายในปีงบประมาณ พ.ศ. ๒๕๖๔ ที่นำไปบริหารจัดการทรัพยากรธรรมชาติและสิ่งแวดล้อมเพิ่มขึ้นจากปีงบประมาณ พ.ศ. ๒๕๖๓ คิดเป็นร้อยละ ๒.๑๙ ของงบประมาณทั้งหมด

#### สถานการณ์โรคอุบัติใหม่ โรคอุบัติซ้ำ

ตลอดระยะเวลาที่ผ่านมา ได้มีโรคติดเชื้ออุบัติใหม่ปรากฏขึ้นมากมาย สำหรับประเทศไทยมีการเกิดโรคติดต่ออุบัติใหม่อยู่เป็นระยะๆ เช่น โรคซาร์ส (SARS) ในปี พ.ศ. ๒๕๔๖ โรคไข้หวัดนก (Avian Influenza) ระหว่างปี พ.ศ. ๒๕๔๗ - ๒๕๕๑ โรคไข้หวัดใหญ่สายพันธุ์ใหม่ ชนิด เอ H๑N๑ และปัจจุบัน คือ โรคติดเชื้อไวรัส โควิด ๒๐๑๙ (Coronavirus Disease ๒๐๑๙ : COVID-๑๙) และโรคฝีดาษลิง (Monkeypox) ซึ่งโรคติดเชื้อไวรัส โควิด ๒๐๑๙ (COVID - ๑๙) ได้ส่งผลกระทบต่อการใช้ชีวิตประจำวันของประชาชน โดยทำให้เกิดการปรับตัวในการดำเนินชีวิตในรูปแบบวิถีชีวิตใหม่ (New Normal) ได้แก่ การเว้นระยะห่างทางสังคม (Social Distancing) การลดความเสี่ยงจากการชุมนุม หรืออยู่ในสถานที่สาธารณะกับผู้อื่นเป็นจำนวนมาก การปฏิบัติงาน ณ ที่พักอาศัย (Work from Home) การสวมใส่หน้ากากอนามัย การใช้แอลกอฮอล์ในการทำความสะอาดอย่างเป็นประจำ การออกกำลังกายและการทำประกันสุขภาพจะมีแนวโน้มมากขึ้น การใช้เทคโนโลยีและอินเทอร์เน็ต ไม่ว่าจะเป็นการเรียนการสอนรูปแบบออนไลน์ การประชุมทางไกลผ่านแอปพลิเคชันต่างๆ การทำงานจากที่พักอาศัยและการซื้อ - ขายสินค้าในรูปแบบออนไลน์ รวมถึงการทำธุรกรรมต่างๆ ในรูปแบบออนไลน์ สำหรับในด้านการศึกษามีการปรับรูปแบบการเรียนการสอนเป็นแบบเรียนออนไลน์ การสอนทางไกล การใช้เทคโนโลยีในการเรียนการสอน การเกิดความร่วมมือกันระหว่างภาครัฐและเอกชนในการพัฒนาช่องทางการเรียนรู้แบบใหม่ สร้างแพลตฟอร์มการเรียนรู้ชั่วคราวเพื่อแก้ปัญหาในช่วงเวลาวิกฤต

นอกจากนี้ สถานการณ์โรคอุบัติใหม่ โรคอุบัติซ้ำ ส่งผลกระทบต่อการจัดการศึกษาขั้นพื้นฐานและนักเรียนเป็นอย่างมาก เนื่องจากการแพร่ระบาดในสถานศึกษา ซึ่งเป็นสถานที่ที่มีนักเรียนอยู่รวมกันเป็นจำนวนมาก ถ้าหากมีระบบการบริหารจัดการที่ไม่มีประสิทธิภาพจะทำให้มีความเสี่ยงสูงต่อการแพร่ระบาดของโรคติดเชื้อไวรัส โควิด ๒๐๑๙ (COVID - ๑๙) ในกลุ่มนักเรียน ฉะนั้น หากมีการระบาดในกลุ่มนักเรียนขึ้นจะมีผลกระทบในสังคมหรือผู้ใกล้ชิด เช่น ครู ผู้ปกครอง รวมถึงผู้สูงอายุที่สามารถติดเชื้อจากกลุ่มนักเรียนได้ ดังนั้น หน่วยงานที่เกี่ยวข้องกับการส่งเสริมสุขภาวะด้านสาธารณสุขให้กับเด็กและเยาวชน ซึ่งจะเติบโตเป็นทรัพยากรของชาติในอนาคต จึงต้องจัดการเรียนรู้ให้ผู้เรียน ครู และบุคลากรทางการศึกษาภายใต้แนวคิด “ล้มแล้วลุกไว” (Resilience) ได้แก่ การพร้อมรับ (Cope) , การปรับตัว (Adapt) และการเปลี่ยนแปลงเพื่อพร้อมเติบโตอย่างยั่งยืน (Transform) เพื่อรับมือกับการระบาดของโรคอุบัติใหม่ และโรคอุบัติซ้ำที่อาจเกิดขึ้นในอนาคตอย่างมีประสิทธิภาพ

จากการเปลี่ยนแปลงในสถานการณ์ด้านต่างๆ ข้างต้น นอกจากจะส่งผลกระทบต่อสภาพความเป็นอยู่และวิถีชีวิตของคนไทยอย่างหลีกเลี่ยงไม่ได้แล้ว ยังส่งผลถึงการขับเคลื่อนและพัฒนาประเทศ โดยเฉพาะอย่างยิ่งต่อการพัฒนาการจัดการศึกษาด้วย ดังนั้น จึงมีความจำเป็นอย่างยิ่งที่ต้องเร่งศึกษา ปรับเปลี่ยนและพัฒนา

รูปแบบ แนวทางและมาตรการในการจัดการศึกษาที่เหมาะสม สอดคล้องกับสภาพการณ์ที่เปลี่ยนแปลงอย่างพลิกผัน เพื่อการพัฒนาประเทศต่อไป

### แนวโน้มเด็กและเยาวชนในอนาคต

สังคมโลกในศตวรรษที่ ๒๑ มีความแตกต่างจากในอดีตมาก มีการเคลื่อนย้ายผู้คน สื่อเทคโนโลยี และทรัพยากรต่างๆ จากทั่วทุกมุมโลกอย่างรวดเร็วและสะดวกมีความเชื่อมโยงทางเศรษฐกิจ สังคม การเมือง การปกครองระหว่างภูมิภาค ประเทศ สังคม และชุมชนมีความซับซ้อนและเปลี่ยนแปลงของ ความรู้ และข้อมูลข่าวสารตลอดเวลาอย่างเป็นพลวัต แนวโน้มเด็กและเยาวชนในอนาคต จึงควรมีทักษะ และคุณลักษณะ ดังนี้

#### ทักษะที่จำเป็นของประชากรในศตวรรษที่ ๒๑

ในโลกแห่งศตวรรษที่ ๒๑ ทักษะสำคัญที่เด็กและเยาวชนควรมี คือ ทักษะการเรียนรู้ และนวัตกรรม หรือ ๓Rs และ ๘Cs ซึ่งมีองค์ประกอบ ดังนี้

- ๓Rs ได้แก่ อ่านออก (Reading) เขียนได้ (Writing) และคิดเลขเป็น (Arithmetic)

- ๘Cs ได้แก่ ทักษะด้านการคิดอย่างมีวิจารณญาณ และทักษะในการแก้ปัญหา (Critical Thinking and Problem Solving) ทักษะด้านการสร้างสรรค์ และนวัตกรรม (Creativity and Innovation) ทักษะด้านความเข้าใจความต่างวัฒนธรรม ต่างกระบวนทัศน์ (Cross-cultural Understanding) ทักษะด้านความร่วมมือ การทำงานเป็นทีม และภาวะผู้นำ (Collaboration, Teamwork and Leadership) ทักษะด้านการสื่อสารสารสนเทศ และรู้เท่าทันสื่อ (Communications, Information, and Media Literacy) ทักษะด้านคอมพิวเตอร์ และเทคโนโลยีสารสนเทศและการสื่อสาร (Computing and ICT Literacy) ทักษะอาชีพ และทักษะการเรียนรู้ (Career and Learning Skills) และมีความเมตตา กรุณา มีคุณธรรม และระเบียบ วินัย (Compassion)

ทักษะทั้งหมดที่ได้กล่าวมา เป็นสิ่งที่จำเป็นสำหรับเด็กและเยาวชนในยุคการเรียนรู้แห่งศตวรรษที่ ๒๑ เป็นอย่างมาก ซึ่งมีความแตกต่างจากการเรียนรู้ในอดีต เพื่อส่งผลให้การเรียนรู้ของผู้เรียน มีคุณภาพมากยิ่งขึ้น

#### คุณลักษณะ ค่านิยมร่วม ผลลัพธ์ที่พึงประสงค์ ตามมาตรฐานการศึกษาของชาติ พ.ศ. ๒๕๖๑

ตามมาตรฐานการศึกษาของชาติ พ.ศ. ๒๕๖๑ สำนักงานเลขาธิการสภาการศึกษา กระทรวงศึกษาธิการ ได้กำหนดผลลัพธ์ที่พึงประสงค์ของการศึกษา (Desired Outcomes of Education, DOE Thailand) โดยมีค่านิยมร่วม ได้แก่ ความเพียรอันบริสุทธิ์ ความพอเพียง วิถีประชาธิปไตย ความเท่าเทียม เสมอภาค มีคุณธรรมที่เป็นลักษณะนิสัยและคุณธรรมพื้นฐานที่เป็นความดีงาม และ ๓ คุณลักษณะที่คาดหวัง หลังสำเร็จการศึกษาแต่ละระดับ ได้แก่ ๑) ผู้เรียนรู้ เป็นผู้มีความเพียร ใฝ่เรียนรู้ และมีทักษะการเรียนรู้ตลอดชีวิต เพื่อก้าวทันโลกยุคดิจิทัลและโลกในอนาคต และมีสมรรถนะ (Competency) ที่เกิดจากความรู้ ความรอบรู้ ด้านต่างๆ มีสุนทรียะ รักและประยุกต์ใช้ภูมิปัญญาไทย มีทักษะชีวิต เพื่อสร้างงานหรือสัมมาอาชีพ บนพื้นฐานของความพอเพียง ความมั่นคงในชีวิต และคุณภาพชีวิตที่ดีต่อตนเอง ครอบครัว และสังคม ๒) ผู้ร่วมสร้างสรรค์นวัตกรรม เป็นผู้มีความรู้ ทักษะศตวรรษที่ ๒๑ ความฉลาดดิจิทัล (Digital Intelligence) ทักษะการคิดสร้างสรรค์ ทักษะข้ามวัฒนธรรม สมรรถนะการบูรณาการข้ามศาสตร์ และมีคุณลักษณะของความเป็นผู้ประกอบการ เพื่อร่วมสร้างสรรค์และพัฒนานวัตกรรมทางเทคโนโลยี หรือสังคม เพิ่มโอกาส และมูลค่าให้กับตนเองและสังคม ๓) พลเมืองที่เข้มแข็ง เป็นผู้มีความรักชาติ รักท้องถิ่น รู้ถูกผิด มีจิตสำนึกเป็นพลเมืองไทยและพลโลก มีจิตอาสา มีอุดมการณ์ และมีส่วนร่วมในการพัฒนาชาติ บนหลักการประชาธิปไตย ความยุติธรรม ความเท่าเทียม และความเสมอภาค เพื่อการจัดการทรัพยากรธรรมชาติ

และสิ่งแวดล้อมที่ยั่งยืน และการอยู่ร่วมกันในสังคมไทยและประชาคมโลกอย่างสันติ และได้จำแนกผลลัพธ์ที่พึงประสงค์ตามระดับการศึกษาขั้นพื้นฐานได้ ดังนี้

ตาราง ๒ : ผลลัพธ์ที่พึงประสงค์ของการศึกษา (คุณลักษณะของคนไทย ๔.๐)

คุณลักษณะ	ปฐมวัย	ประถมศึกษา	มัธยมศึกษาตอนต้น	มัธยมศึกษาตอนปลาย
ผู้เรียนรู้	มีพัฒนาการรอบด้าน และสมดุล สนใจเรียนรู้ และกำกับตัวเองให้ทำสิ่งต่างๆ ที่เหมาะสมตามช่วงวัยได้สำเร็จ	รักและรับผิดชอบต่อการเรียนรู้ ชอบการอ่าน มีความรู้พื้นฐาน ทักษะและสมรรถนะทางภาษา การคำนวณ มีเหตุผล มีนิสัย และสุขภาพที่ดี มีสุนทรียภาพในความงามรอบตัว	รู้จักตนเองและผู้อื่น มีเป้าหมาย และทักษะการเรียนรู้ บริหารจัดการตนเองเป็น มีทักษะชีวิต เพื่อสร้างสุขภาวะ และสร้างงานที่เหมาะสมกับช่วงวัย	ชั้นนำการเรียนรู้ด้วยตนเอง มีทักษะ การเรียนรู้ตลอดชีวิต มีความรอบรู้ และรู้ทัน การเปลี่ยนแปลง เพื่อพัฒนาสุขภาวะ คุณภาพชีวิต และอาชีพ
ผู้ร่วมสร้างสรรค์นวัตกรรม		รับผิดชอบในการทำงานร่วมกับผู้อื่น มีความรู้ ทักษะ และสมรรถนะทางเทคโนโลยีดิจิทัล การคิดสร้างสรรค์ ภาษาอังกฤษ การสื่อสาร และความรู้ด้านต่างๆ	มีทักษะการทำงานร่วมกัน ทักษะ การสื่อสาร รอบรู้ ทางข้อมูลสารสนเทศ และดิจิทัล เพื่อแก้ปัญหาการคิด วิจัย ญาณ คิดสร้างสรรค์ นำความคิดสู่การสร้าง ผลงาน	สามารถแก้ปัญหา สื่อสารเชิงบวก ทักษะข้ามวัฒนธรรม ทักษะ การสะท้อนการคิด การวิพากษ์ เพื่อสร้างนวัตกรรม และสามารถเป็นผู้ประกอบการได้
พลเมืองที่เข้มแข็ง		แยกแยะผิดถูก ปฏิบัติตน ตามสิทธิ และหน้าที่ของตน โดยไม่ละเมิดสิทธิของผู้อื่น เป็นสมาชิกที่ดีของกลุ่ม มีจิตอาสา รักท้องถิ่น และประเทศ	เชื่อมั่นในความถูกต้อง ยุติธรรม มีจิตประชาธิปไตย มีสำนึกและภาคภูมิใจ ในความเป็นไทย และพลเมืองอาเซียน	เชื่อมั่นในความเท่าเทียม เป็นธรรม มีจิตอาสา กล้าหาญทางจริยธรรม และเป็นพลเมืองที่กระตือรือร้น ร่วมสร้างสังคมที่ยั่งยืน

### ผลการจัดการศึกษาขั้นพื้นฐานที่สำคัญ

ผลการจัดการศึกษาขั้นพื้นฐานที่ผ่านมา สรุปได้เป็น ๔ ด้าน คือ ด้านความปลอดภัย ด้านโอกาส ด้านคุณภาพ และด้านประสิทธิภาพ รายละเอียด ดังนี้

#### ด้านความปลอดภัย

กรมป้องกันและบรรเทาสาธารณภัย กระทรวงมหาดไทย ได้ระบุจุดเสี่ยงที่มักเกิดอุบัติเหตุในโรงเรียน ๗ จุดเสี่ยง ได้แก่ สนามเด็กเล่น สนามกีฬา สระน้ำ/บ่อน้ำ อาคารเรียน ประตู/รั้วโรงเรียน ลานจอดรถ ถนนหน้าโรงเรียน นอกจากนี้ จากข่าวที่ปรากฏในสื่อมวลชนบ่อยครั้ง พบว่ามีเด็กนักเรียน และบุคลากร ถูกละเมิด เด็กนักเรียนถูกรังแก รวมถึงภัยอื่นๆ เช่น ภัยยาเสพติด จึงเป็นเรื่องสำคัญที่หน่วยงานที่จัดการศึกษา



ขั้นพื้นฐานต้องคำนึงถึงการพัฒนาความปลอดภัย เพื่อให้บุคลากรและนักเรียนมีสวัสดิภาพ และสามารถเรียนรู้ได้อย่างเต็มที่

### ด้านโอกาส

ประชากรวัยเรียนในระดับการศึกษาขั้นพื้นฐาน มีโอกาสได้รับการศึกษาสูงขึ้นในระยะเวลา ๑๕ ปี ที่ผ่านมา จากร้อยละ ๘๙.๐ เป็นร้อยละ ๙๑.๖ เมื่อพิจารณาจำนวนนักเรียนระดับการศึกษาขั้นพื้นฐานในระบบเปรียบเทียบกับจำนวนประชากรวัยเรียน พบว่า ร้อยละของนักเรียนต่อประชากรวัยเรียนระดับก่อนประถมศึกษาสูงขึ้น จากร้อยละ ๗๔.๙ ในปี ๒๕๔๘ เป็นร้อยละ ๗๘.๗ ในปี ๒๕๖๓ และมีมัธยมศึกษาตอนปลายสูงขึ้นมาก จากร้อยละ ๖๓.๘ ในปี ๒๕๔๘ เป็นร้อยละ ๘๐.๖ ในปี ๒๕๖๓ นอกจากนี้ระดับประถมศึกษาศึกษามีร้อยละของนักเรียนสูงกว่าประชากรวัยเรียนมาอย่างต่อเนื่อง ทั้งนี้ มีข้อสังเกตสำหรับร้อยละของนักเรียนระดับมัธยมศึกษาตอนต้น ในปี ๒๕๖๓ ลดลงจากปี ๒๕๕๘ แสดงได้ในตาราง ดังต่อไปนี้

ตาราง ๓ : จำนวนนักเรียนระดับการศึกษาขั้นพื้นฐานในระบบเปรียบเทียบกับจำนวนประชากรวัยเรียน

ระดับการศึกษา	๒๕๔๘	๒๕๕๓	๒๕๕๘	๒๕๖๓
ก่อนประถมศึกษา	๗๔.๙	๗๖.๐	๗๓.๘	๗๘.๗
ประถมศึกษา**	๑๐๔.๒	๑๐๔.๓	๑๐๒.๔	๑๐๑.๒
มัธยมศึกษาตอนต้น	๙๕.๔	๙๘.๐	๙๘.๗	๙๕.๓
มัธยมศึกษาตอนปลาย	๖๓.๘	๗๑.๗	๗๘.๔	๘๐.๖
รวมระดับการศึกษาขั้นพื้นฐาน	๘๙.๐	๙๐.๕	๙๑.๐	๙๑.๖

ที่มา : ประมวลจากตารางที่ ๑.๑ จำนวนร้อยละของนักเรียน นิสิต นักศึกษาในระบบโรงเรียนต่อประชากรในวัยเรียน จำแนกตามระดับการศึกษา ปีการศึกษา ๒๕๔๕ - ๒๕๖๓ สืบค้นเมื่อ ๑๐ สิงหาคม ๒๕๖๕ จาก [https://www.nesdc.go.th/ewt\\_dl\\_link.php?nid=3508](https://www.nesdc.go.th/ewt_dl_link.php?nid=3508)

### ผลการดำเนินงานตามแผนการปฏิรูปประเทศด้านการศึกษา (ฉบับปรับปรุง)

ในปีงบประมาณ พ.ศ. ๒๕๖๔ ผลการดำเนินการตามแผนการปฏิรูปประเทศ ด้านการศึกษา (ฉบับปรับปรุง) ในกิจกรรมปฏิรูปที่ ๑ การสร้างโอกาส และความเสมอภาคทางการศึกษา ตั้งแต่ระดับปฐมวัย มีความท้าทายจากสถานการณ์การแพร่ระบาดของเชื้อโควิด - ๑๙ เกิดสภาวะความยากจนเฉียบพลัน ส่งผลให้เด็กและเยาวชนจำนวนหนึ่งมีความเสี่ยงหลุดออกนอกระบบการศึกษายิ่งขึ้น จึงควรมีการพิจารณาปรับกิจกรรมให้สอดคล้องกับสถานการณ์ และมุ่งเน้นมาตรการป้องกันและฟื้นฟูผลกระทบ ซึ่งตรงกับความต้องการของกลุ่มเป้าหมายเฉพาะยิ่งขึ้น

### ด้านคุณภาพ

คุณภาพของคนไทยยังเป็นอุปสรรคต่อการยกระดับขีดความสามารถในการแข่งขันของประเทศ ทั้งเรื่องพัฒนาการและสติปัญญา การมีทักษะความรู้ความสามารถไม่เพียงพอที่ส่งผลต่อผลิตภาพกลุ่มเด็กอายุ ๓ - ๕ ปี ส่วนใหญ่จะอยู่ในสถานศึกษาที่ยังมีปัญหาด้านคุณภาพและมาตรฐาน กลุ่มเด็กวัยเรียนของไทยส่วนใหญ่ มี IQ ที่ต่ำกว่าค่ากลางมาตรฐานสากล ขณะที่ EQ มีคะแนนเฉลี่ยที่ต่ำกว่าระดับปกติ ผลการทดสอบ O-NET ระดับการศึกษาขั้นพื้นฐาน ส่วนใหญ่ได้คะแนนไม่ถึงร้อยละ ๕๐

ผลการทดสอบทางการศึกษาระดับชาตินี้ขั้นพื้นฐาน (O-NET) ประจำปี พ.ศ. ๒๕๖๔ ผลการทดสอบทางการศึกษาระดับชาตินี้ขั้นพื้นฐาน (O-NET) ชั้นประถมศึกษาปีที่ ๖ ปีการศึกษา ๒๕๖๔

สังกัดสำนักงานคณะกรรมการการศึกษาขั้นพื้นฐาน จำแนกตามกลุ่มสาระการเรียนรู้ พบว่า กลุ่มสาระการเรียนรู้ภาษาไทย มีคะแนนเฉลี่ยสูงสุด รองลงมา คือ คณิตศาสตร์ ภาษาต่างประเทศ (อังกฤษ) และ วิทยาศาสตร์ ตามลำดับ โดยมีคะแนนเฉลี่ยร้อยละเท่ากับ ๔๙.๕๔ , ๓๕.๘๕ , ๓๕.๔๖ , ๓๓.๖๘ ตามลำดับ

ผลการทดสอบทางการศึกษาระดับชาติด้านขั้นพื้นฐาน (O-NET) ชั้นมัธยมศึกษาปีที่ ๓ ปีการศึกษา ๒๕๖๔ สังกัดสำนักงานคณะกรรมการการศึกษาขั้นพื้นฐาน จำแนกตามกลุ่มสาระการเรียนรู้ พบว่า กลุ่มสาระการเรียนรู้ ภาษาไทย มีคะแนนเฉลี่ยสูงสุด รองลงมา คือ วิทยาศาสตร์ ภาษาต่างประเทศ (อังกฤษ) และคณิตศาสตร์ ตามลำดับ โดยมีคะแนนเฉลี่ยร้อยละเท่ากับ ๕๒.๑๓ , ๓๑.๖๗ , ๓๐.๗๙ , ๒๔.๗๕ ตามลำดับ

ผลการทดสอบทางการศึกษาระดับชาติด้านขั้นพื้นฐาน (O-NET) ชั้นมัธยมศึกษาปีที่ ๖ ปีการศึกษา ๒๕๖๔ สังกัดสำนักงานคณะกรรมการการศึกษาขั้นพื้นฐาน จำแนกตามกลุ่มสาระการเรียนรู้ พบว่า กลุ่มสาระการเรียนรู้ ภาษาไทย มีคะแนนเฉลี่ยสูงสุด รองลงมา คือ สังคมศึกษา วิทยาศาสตร์ ภาษาต่างประเทศ (อังกฤษ) และคณิตศาสตร์ ตามลำดับ โดยมีคะแนนเฉลี่ยร้อยละเท่ากับ ๔๗.๗๔ , ๓๗.๔๕ , ๒๙.๐๔ , ๒๕.๘๓ , ๒๑.๘๓ ตามลำดับ รายละเอียดดังนี้

**ตาราง ๔ :** ผลการทดสอบทางการศึกษาระดับชาติด้านขั้นพื้นฐาน (O-NET) ปีการศึกษา ๒๕๖๔ ระดับสำนักงานคณะกรรมการ การศึกษาขั้นพื้นฐาน

ระดับ	ภาษาไทย	คณิตศาสตร์	วิทยาศาสตร์	สังคมศึกษา	ภาษาอังกฤษ	รวม
ชั้นประถมศึกษาปีที่ ๖	๔๙.๕๔	๓๕.๘๕	๓๓.๖๘	N/A	๓๕.๔๖	๓๘.๖๓
ชั้นมัธยมศึกษาปีที่ ๓	๕๒.๑๓	๒๔.๗๕	๓๑.๖๗	N/A	๓๐.๗๙	๓๔.๘๔
ชั้นมัธยมศึกษาปีที่ ๖	๔๗.๗๔	๒๑.๘๓	๒๙.๐๔	๓๗.๔๕	๒๕.๘๓	๓๒.๓๘

ที่มา : สำนักทดสอบทางการศึกษา สำนักงานคณะกรรมการการศึกษาขั้นพื้นฐาน

**ผลการทดสอบทางการศึกษาระดับชาติด้านขั้นพื้นฐาน (O-NET) ปีการศึกษา ๒๕๖๔ ระดับสำนักงานเขตพื้นที่การศึกษาประถมศึกษาสุรินทร์ เขต ๒**

ผลการทดสอบทางการศึกษาระดับชาติด้านขั้นพื้นฐาน (O-NET) ชั้นประถมศึกษาปีที่ ๖ ปีการศึกษา ๒๕๖๔ สังกัดสำนักงานเขตพื้นที่การศึกษาประถมศึกษาสุรินทร์ เขต ๒ จำแนกตามกลุ่มสาระการเรียนรู้ พบว่า กลุ่มสาระการเรียนรู้ภาษาไทย มีคะแนนเฉลี่ยสูงสุด รองลงมา คือ คณิตศาสตร์ ภาษาต่างประเทศ (อังกฤษ) และวิทยาศาสตร์ ตามลำดับ โดยมีคะแนนเฉลี่ยร้อยละเท่ากับ ๕๓.๖๕ , ๓๘.๑๑ , ๓๖.๒๑ และ ๓๔.๓๖ ตามลำดับ

ผลการทดสอบทางการศึกษาระดับชาติด้านขั้นพื้นฐาน (O-NET) ชั้นมัธยมศึกษาปีที่ ๓ ปีการศึกษา ๒๕๖๔ สังกัดสำนักงานเขตพื้นที่การศึกษาประถมศึกษาสุรินทร์ เขต ๒ จำแนกตามกลุ่มสาระการเรียนรู้ พบว่า กลุ่มสาระการเรียนรู้ภาษาไทย มีคะแนนเฉลี่ยสูงสุด รองลงมา คือ วิทยาศาสตร์ ภาษาต่างประเทศ (อังกฤษ) และคณิตศาสตร์ ตามลำดับ โดยมีคะแนนเฉลี่ยร้อยละเท่ากับ ๕๐.๔๗ , ๓๐.๖๖ , ๒๗.๐๔ และ ๒๒.๒๒ ตามลำดับ รายละเอียด ดังนี้

ระดับ	ภาษาไทย	คณิตศาสตร์	วิทยาศาสตร์	สังคมศึกษา	ภาษาอังกฤษ	รวมทุกกลุ่มฯ
ชั้นประถมศึกษาปีที่ ๖	๕๓.๖๕	๓๘.๑๑	๓๔.๓๖	N/A	๓๖.๒๑	๔๐.๕๘
ชั้นมัธยมศึกษาปีที่ ๓	๕๐.๔๗	๒๒.๒๒	๓๐.๖๖	N/A	๒๗.๐๔	๓๒.๖๐

ที่มา : สำนักทดสอบทางการศึกษา สำนักงานคณะกรรมการการศึกษาขั้นพื้นฐาน

### ตัวชี้วัดด้านการศึกษาจากดัชนีของสถาบันเพื่อพัฒนาการจัดการนานาชาติ

ในปี พ.ศ. ๒๕๖๕ ดัชนีของสถาบันเพื่อพัฒนาการจัดการนานาชาติ (International Institute for Management Development : IMD) ได้จัดอันดับขีดความสามารถในการแข่งขันของประเทศไทย จาก ๖๓ ประเทศทั่วโลก โดยประเทศไทยมีอันดับลดลงเป็นอันดับที่ ๓๓ จากเดิมอันดับที่ ๒๘ ซึ่งตัวชี้วัดด้านการศึกษาเป็นหนึ่งในหมวดสำคัญในปัจจัยโครงสร้างพื้นฐานมี ๑๙ ตัวชี้วัด แหล่งข้อมูลมาจากทั้งการสำรวจและข้อมูลที่เป็นสถิติหรือทุติยภูมิ ซึ่งตัวชี้วัดด้านการศึกษาดีขึ้นจากปี พ.ศ. ๒๕๖๔ ใน ๓ อันดับ โดยพบว่าตัวชี้วัดด้านที่เกี่ยวข้องกับการศึกษาขั้นพื้นฐาน ที่มีอันดับสูงที่สุดคือ อัตราส่วนนักเรียนต่อครู ๑ คน ที่สอนระดับประถมศึกษา โดยมีตัวชี้วัดด้านการศึกษาที่ยังต้องให้ความสนใจ ทั้งงบประมาณด้านการศึกษา อัตราการเข้าเรียนระดับมัธยมศึกษา ความสามารถในการใช้ภาษาอังกฤษ (TOEFL) อัตราส่วนนักเรียนต่อครูที่สอนระดับมัธยมศึกษา

### ผลการดำเนินงานตามแผนแม่บทภายใต้ยุทธศาสตร์ชาติ และแผนการปฏิรูปประเทศ

โดยในปีงบประมาณ พ.ศ. ๒๕๖๔ มีผลการดำเนินงานตามแผนแม่บทภายใต้ยุทธศาสตร์ชาติ ประเด็นที่ ๑๒ การพัฒนาการเรียนรู้ ซึ่งมีประเด็นท้าทาย ได้แก่ ทรัพยากรของโรงเรียนโดยเฉพาะในพื้นที่ห่างไกล สมรรถนะและคุณภาพของครูผู้สอน ทักษะการจัดการเรียนการสอนผ่านสื่อดิจิทัล ความพร้อมของอุปกรณ์การเรียนที่ขาดแคลนอุปกรณ์สื่อสารหรือคอมพิวเตอร์ที่สามารถเข้าถึงอินเทอร์เน็ตได้ การขาดความเข้าใจถึงความหลากหลายของพหุปัญญาของเด็กแต่ละคนที่ต่างกัน การขาดการจัดเก็บข้อมูลและตัวชี้วัดที่สะท้อนผลลัพธ์ที่เหมาะสมและชัดเจน นอกจากนี้ ผลการดำเนินการตามแผนการปฏิรูปประเทศด้านการศึกษา (ฉบับปรับปรุง) ในกิจกรรมปฏิรูปที่ ๒ การพัฒนาการจัดการเรียนการสอนสู่การเรียนรู้ฐานสมรรถนะ เพื่อตอบสนองการเปลี่ยนแปลงในศตวรรษที่ ๒๑ ซึ่งได้รับผลกระทบจากสถานการณ์การแพร่ระบาดของเชื้อโควิด - ๑๙ ทำให้สถานศึกษาต้องปรับการเรียนการสอนเป็นรูปแบบออนไลน์ บางกิจกรรมไม่สามารถดำเนินการได้ตามกำหนดเวลา เกิดข้อจำกัดในการถ่ายทอดองค์ความรู้ การจัดการเรียนรู้สู่การเรียนรู้สมรรถนะ และการประเมินพัฒนาการเรียนรู้อย่างต่อเนื่อง จึงควรเร่งดำเนินการสร้างความรู้ความเข้าใจให้ผู้เรียนและครูผู้สอนสามารถใช้เครื่องมือการเรียนรู้ทางออนไลน์ในรูปแบบต่างๆ ที่เหมาะสมกับทุกช่วงวัย การจัดให้มีแพลตฟอร์มออนไลน์ที่หลากหลาย และมีแผนเร่งดำเนินกิจกรรมที่ได้รับผลกระทบจากสถานการณ์การแพร่ระบาดของเชื้อโควิด - ๑๙

### ด้านประสิทธิภาพ

การบริหารจัดการศึกษา ยังไม่มีระบบข้อมูลสารสนเทศที่ทันสมัย ยังรวมอำนาจไว้ที่ส่วนกลางมากเกินไป ยังส่งเสริมการมีส่วนร่วมจากภาคประชาชนไม่เพียงพอ มีปัญหาประสิทธิภาพการใช้ทรัพยากรที่แม้จะมีสัดส่วนรายจ่ายด้านการศึกษาสูง แต่ผลสัมฤทธิ์ทางการเรียนอยู่ในระดับต่ำ

จากกฎหมาย ยุทธศาสตร์ แผน และแนวโน้มสถานการณ์ที่เกี่ยวข้องกับการศึกษาขั้นพื้นฐานที่เปลี่ยนแปลงไป หน่วยงานที่จัดการศึกษาระดับการศึกษาขั้นพื้นฐานทุกหน่วยงาน จึงจำเป็นต้องพัฒนาตนเองให้ตอบสนองต่อแนวโน้มสถานการณ์ดังกล่าว เพื่อหล่อหลอมเด็กและเยาวชนให้ได้รับโอกาสทางการศึกษาขั้นพื้นฐานที่มีคุณภาพ มีความรู้ ทักษะ และสมรรถนะที่จำเป็นเพียงพอจะเติบโตเป็นทรัพยากรมนุษย์ที่จะต้องสามารถสร้างผลิตภาพสูงต่อเศรษฐกิจไทยในอนาคต และเพื่อให้การพัฒนาการศึกษาขั้นพื้นฐานมีเป้าหมายที่เป็นเอกภาพ สำนักงานเขตพื้นที่การศึกษาประถมศึกษาสุรินทร์ เขต ๒ ซึ่งมีภารกิจในการจัดทำแผนพัฒนาจึงเห็นควรจัดทำสาระสำคัญของแผนพัฒนาการศึกษาขั้นพื้นฐาน (พ.ศ. ๒๕๖๖ – ๒๕๗๐) ของสำนักงานเขตพื้นที่การศึกษาประถมศึกษาสุรินทร์ เขต ๒ ซึ่งจะนำเสนอในส่วนต่อไป

## ส่วนที่ ๓

### สาระสำคัญของแผนพัฒนาการศึกษาขั้นพื้นฐาน

การจัดการศึกษาขั้นพื้นฐาน เป็นการศึกษาเพื่อเป็นรากฐานในการพัฒนาประเทศ โดยมีเป้าหมาย ผู้เรียนได้รับการศึกษาที่มีคุณภาพตามมาตรฐาน เป็นผู้เรียนรู้ ผู้ร่วมสร้างสรรค์นวัตกรรม และเป็นพลเมืองที่เข้มแข็งของประเทศ สำนักงานเขตพื้นที่การศึกษาประถมศึกษาสุรินทร์ เขต ๒ มุ่งพัฒนาผู้เรียน สร้างโอกาสความเสมอภาค และลดความเหลื่อมล้ำทางการศึกษา ให้ผู้เรียนทุกคนได้รับบริการทางการศึกษาอย่างทั่วถึงและเท่าเทียม นำไปสู่คุณภาพทั้งผู้เรียน ครูและผู้บริหาร ควบคู่กับการพัฒนาคุณธรรม และยึดมั่นตามหลักปรัชญาของเศรษฐกิจพอเพียงสู่การปฏิบัติได้อย่างเป็นรูปธรรม จึงได้กำหนดวิสัยทัศน์ พันธกิจ เป้าประสงค์ นโยบาย และกลยุทธ์ ในระยะเวลา ๕ ปี (พ.ศ. ๒๕๖๖ - ๒๕๗๐) ดังนี้

#### วิสัยทัศน์

“องค์กรคุณภาพ สู่นาคตที่ยั่งยืน”

#### พันธกิจ

๑. จัดการศึกษาเพื่อเสริมสร้างความมั่นคงของสถาบันหลักของชาติและการปกครองในระบอบประชาธิปไตย อันมีพระมหากษัตริย์ทรงเป็นประมุข
๒. พัฒนาผู้เรียนให้มีความสามารถและมีความเป็นเลิศทางวิชาการ เพื่อสร้างขีดความสามารถในการแข่งขัน
๓. พัฒนาศักยภาพและคุณภาพผู้เรียนให้มีสมรรถนะตามหลักสูตรและคุณลักษณะในศตวรรษที่ ๒๑
๔. สร้างโอกาส ความเสมอภาค ลดความเหลื่อมล้ำ ให้ผู้เรียนทุกคนได้รับบริการทางการศึกษาอย่างทั่วถึงและเท่าเทียม
๕. พัฒนาผู้บริหาร ครู และบุคลากรทางการศึกษาให้พร้อมอาชีพ
๖. จัดการศึกษาเพื่อพัฒนาคุณภาพชีวิตที่เป็นมิตรกับสิ่งแวดล้อมยึดหลักปรัชญาของเศรษฐกิจพอเพียงและเป้าหมายการพัฒนาที่ยั่งยืน (Sustainable Development Goals: SDGs)
๗. การพัฒนาระบบการบริหารจัดการศึกษาทุกระดับ และจัดการศึกษา โดยใช้เทคโนโลยีดิจิทัล (Digital Technology)

#### เป้าประสงค์

๑. ผู้เรียนทุกช่วงวัยในระดับการศึกษาขั้นพื้นฐาน มีความรักในสถาบันหลักของชาติ และยึดมั่นการปกครองระบอบประชาธิปไตยอันมีพระมหากษัตริย์ทรงเป็นประมุข เป็นพลเมืองที่รู้สิทธิและหน้าที่อย่างมีความรับผิดชอบ มีจิตสาธารณะ มีความรักและความภูมิใจในความเป็นไทย
๒. ผู้เรียนทุกช่วงวัยในระดับการศึกษาขั้นพื้นฐาน ได้รับโอกาสทางการศึกษาที่เสมอภาค มีคุณภาพตามมาตรฐาน สอดคล้องกับศักยภาพ ให้เป็นผู้มีสมรรถนะและทักษะที่จำเป็นในศตวรรษที่ ๒๑
๓. เด็กกลุ่มเสี่ยงที่จะออกจากระบบการศึกษา เด็กตกหล่น และเด็กออกกลางคัน ได้รับการช่วยเหลือให้ได้รับการศึกษาขั้นพื้นฐาน
๔. ผู้เรียน ครู และบุคลากรทางการศึกษา และสถานศึกษา ได้รับการดูแลความปลอดภัยจากภัยคุกคาม ๙ รูปแบบ ได้แก่ ภัยยาเสพติด ภัยความรุนแรง ภัยพิบัติต่าง ๆ อุบัติเหตุ โรคอุบัติใหม่

## ส่วนที่ ๔

### การขับเคลื่อนแผนพัฒนาการศึกษาขั้นพื้นฐานสู่การปฏิบัติ

#### แนวทางการบริหารแผนสู่การปฏิบัติ

แผนพัฒนาการศึกษาขั้นพื้นฐาน พ.ศ. ๒๕๖๖ - ๒๕๗๐ ของสำนักงานเขตพื้นที่การศึกษา ประถมศึกษาสุรินทร์ เขต ๒ จัดทำขึ้นตามกรอบทิศทางแผนพัฒนาการศึกษาขั้นพื้นฐาน (พ.ศ. ๒๕๖๖ - ๒๕๗๐) ของสำนักงานคณะกรรมการการศึกษาขั้นพื้นฐาน เพื่อใช้เป็นกรอบทิศทางในการจัดทำแผนปฏิบัติการประจำปี ของสำนักงานเขตพื้นที่การศึกษาประถมศึกษาสุรินทร์ เขต ๒ และสถานศึกษาในสังกัด เพื่อให้บรรลุเป้าหมายที่กำหนดไว้อย่างมีประสิทธิภาพ และเกิดประสิทธิผล ตอบสนองความเปลี่ยนแปลง โดยมีเป้าหมายในปี พ.ศ. ๒๕๗๐ โดยบูรณาการเชื่อมโยงความสอดคล้องกับยุทธศาสตร์ชาติ พ.ศ. ๒๕๖๑ - ๒๕๘๐ แผนแม่บทภายใต้ ยุทธศาสตร์ชาติ แผนพัฒนาเศรษฐกิจและสังคมแห่งชาติ ฉบับที่ ๑๓ แผนการปฏิรูปประเทศด้านการศึกษา (ฉบับปรับปรุง) แผนการศึกษาแห่งชาติ พ.ศ. ๒๕๖๐ - ๒๕๗๙ และเพื่อให้การบริหารแผนสู่การปฏิบัติได้อย่างมีประสิทธิภาพและเกิดประสิทธิผลสูงสุดที่สอดคล้องกับเป้าหมายการให้บริการทางการศึกษา และการพัฒนา คุณภาพทางการศึกษาขั้นพื้นฐาน สำนักงานเขตพื้นที่การศึกษาประถมศึกษาสุรินทร์ เขต ๒ จึงเสนอแนวทาง ในการบริหารแผนสู่การปฏิบัติ ดังนี้

๑. สร้างการรับรู้และความเข้าใจให้กับผู้บริหารสถานศึกษาและบุคลากรในหน่วยงาน ทุกระดับในความเป็นมาและความเชื่อมโยงของแผนพัฒนาการศึกษาขั้นพื้นฐาน พ.ศ. ๒๕๖๖ - ๒๕๗๐ ของสำนักงานเขตพื้นที่การศึกษาประถมศึกษาสุรินทร์ เขต ๒ กับนโยบายและแผนที่สำคัญอื่น ๆ เพื่อให้เกิด การรับรู้และเข้าใจในทิศทางเดียวกัน

๒. เน้นย้ำให้ผู้บริหารสถานศึกษาสังกัดสำนักงานเขตพื้นที่การศึกษาประถมศึกษาสุรินทร์ เขต ๒ ให้ความสำคัญในการพิจารณาแผนพัฒนาการศึกษาขั้นพื้นฐาน พ.ศ. ๒๕๖๖ - ๒๕๗๐ ของสำนักงาน เขตพื้นที่การศึกษาประถมศึกษาสุรินทร์ เขต ๒ เพื่อใช้เป็นกรอบในการกำหนดนโยบาย แผน และกรอบแนวทาง ในการดำเนินงานของสถานศึกษา

๓. จัดทำแผนปฏิบัติการราชการปีงบประมาณ พ.ศ. ๒๕๖๖ - ๒๕๗๐ ของสถานศึกษา ให้สอดคล้องกับแผนพัฒนาการศึกษาขั้นพื้นฐาน พ.ศ. ๒๕๖๖ - ๒๕๗๐ ของสำนักงานเขตพื้นที่การศึกษา ประถมศึกษาสุรินทร์ เขต ๒ เพื่อนำไปสู่การกำหนดนโยบาย มาตรการ และโครงการที่เป็นรูปธรรม สำหรับการดำเนินงานในแต่ละปีงบประมาณ ตั้งแต่ปีงบประมาณ พ.ศ. ๒๕๖๖ - ๒๕๗๐

๔. กำกับ ติดตาม ประเมินผล และรายงานผลการปฏิบัติงาน โดยหน่วยงานที่เกี่ยวข้อง ตามแผนที่เกี่ยวข้องอย่างเป็นระบบ

ทั้งนี้ แผนพัฒนาการศึกษาขั้นพื้นฐานฉบับนี้ ได้กำหนดเป้าหมายภาพรวมและตัวชี้วัด ปลายทางในปี ๒๕๗๐ มีจำนวนตัวชี้วัด ค่าเป้าหมาย ที่สำนักงานเขตพื้นที่การศึกษาประถมศึกษาสุรินทร์ เขต ๒ และสถานศึกษาในสังกัดสามารถนำไปกำหนดแผนปฏิบัติการในการขับเคลื่อนให้เหมาะสมในแต่ละปี และสามารถนำแนวทางพัฒนาที่กำหนดไว้ไปเลือกปรับใช้ตามบริบทของสถานศึกษา เพื่อให้บรรลุค่าเป้าหมาย ภายในปีงบประมาณ พ.ศ. ๒๕๗๐ ต่อไป

#### เงื่อนไขความสำเร็จ

แผนพัฒนาการศึกษาขั้นพื้นฐาน พ.ศ. ๒๕๖๖ - ๒๕๗๐ ของสำนักงานเขตพื้นที่การศึกษา ประถมศึกษาสุรินทร์ เขต ๒ มีเงื่อนไขความสำเร็จ ดังนี้

๑. ความต่อเนื่องด้านนโยบายทุกระดับ

๒. หน่วยงานทุกระดับมีแผนและกลยุทธ์สู่การปฏิบัติที่สอดคล้องกับแผนพัฒนาการศึกษา  
ขั้นพื้นฐาน ดังกล่าว โดยมีการกำหนดเป้าหมาย ตัวชี้วัด ผู้รับผิดชอบ และกำหนดเวลาที่เหมาะสม

๓. การได้รับการสนับสนุนทรัพยากรด้านบุคลากร งบประมาณ วัสดุอุปกรณ์ และบริหารจัดการอย่างต่อเนื่องและครอบคลุมภารกิจ และนำเทคโนโลยีดิจิทัลมาใช้เพิ่มประสิทธิภาพในการสนับสนุน  
ทรัพยากร ดังกล่าว

๔. การดำเนินการของหน่วยงานทุกระดับเป็นไปตามหลักธรรมาภิบาล เพื่อสร้างความเชื่อมั่น  
ให้หน่วยงาน องค์กร และผู้มีส่วนได้ส่วนเสีย โดยผู้บริหารทุกระดับต้องให้ความสำคัญในการบริหารจัดการ  
การติดตาม การประเมินผล โดยมุ่งเน้นผลลัพธ์ของงานและการทำงานแบบมีส่วนร่วมที่เอื้อต่อการพัฒนา  
ความคิดริเริ่มสร้างสรรค์ การปฏิบัติงานให้บรรลุตามวัตถุประสงค์และเป้าหมายที่กำหนดไว้ผ่านระบบ  
การติดตาม ประเมินผลที่ทันสมัย โดยการใช้เทคโนโลยี

๕. การสร้างและประสานเครือข่ายความร่วมมือในการจัดการศึกษาขั้นพื้นฐานอย่างเป็นระบบ  
ทั้งหน่วยงานภาครัฐ และหน่วยงานภาคเอกชน องค์กรอื่นๆ เพื่อสนับสนุนการดำเนินงานตามแผน  
และขับเคลื่อนไปในทิศทางเดียวกัน โดยมีผู้รับผิดชอบการสร้างและประสานเครือข่ายความร่วมมือที่ชัดเจน

๖. หน่วยงานในสังกัดสำนักงานเขตพื้นที่การศึกษาประถมศึกษาสุรินทร์ เขต ๒ ดำเนินการ  
ตามบทบาท ดังนี้

๖.๑ ผู้บริหารการศึกษา และผู้อำนวยการทุกกลุ่ม/หน่วย บุคลากรในสำนักงานเขตพื้นที่  
การศึกษาประถมศึกษาสุรินทร์ เขต ๒ ร่วมกันจัดทำแผนปฏิบัติการหรือแผนอื่นๆ ที่เกี่ยวข้อง ที่สอดคล้องกับ  
แผนพัฒนาการศึกษาขั้นพื้นฐาน ดังกล่าว

๖.๒ สำนักงานเขตพื้นที่การศึกษา นำแผนพัฒนาการศึกษาขั้นพื้นฐาน (พ.ศ. ๒๕๖๖ - ๒๕๗๐)  
ไปพิจารณาจัดทำหรือปรับเปลี่ยนแผนที่เกี่ยวข้อง อาทิ เช่น แผนพัฒนาการศึกษาในพื้นที่ แผนปฏิบัติการ  
ประจำปี และแผนอื่นๆ

๖.๓ สถานศึกษา นำแผนพัฒนาการศึกษาขั้นพื้นฐาน (พ.ศ. ๒๕๖๖ - ๒๕๗๐) ของสำนักงาน  
เขตพื้นที่การศึกษาประถมศึกษาสุรินทร์ เขต ๒ ไปพิจารณาจัดทำหรือปรับเปลี่ยนแผนที่เกี่ยวข้อง อาทิ เช่น  
แผนพัฒนาการศึกษาขั้นพื้นฐานของสถานศึกษา แผนปฏิบัติการประจำปี และแผนอื่นๆ ที่สอดคล้องกับแผน  
ของสำนักงานเขตพื้นที่การศึกษาประถมศึกษาสุรินทร์ เขต ๒

ผู้คน PM ๒.๕ การคำนึงถึง การดูแลสุขภาพในชีวิตและทรัพย์สิน รวมถึงอาชญากรรมไซเบอร์ สามารถปรับตัว ต่อโรคอุบัติใหม่ โรคอุบัติซ้ำ และรองรับวิถีชีวิตใหม่ รวมถึงการจัดสภาพแวดล้อมที่เอื้อต่อการมีสุขภาพที่ดี

๕. ผู้บริหาร ครู และบุคลากรทางการศึกษาเป็นบุคคลแห่งการเรียนรู้ ทันทต่อการเปลี่ยนแปลง ของเทคโนโลยี มีสมรรถนะ ความรู้ ความเชี่ยวชาญ จรรยาบรรณและมาตรฐานวิชาชีพ รวมทั้งจิตวิญญาณ ความเป็นครู

๖. สถานศึกษาจัดการศึกษาเพื่อเป้าหมายการพัฒนาอย่างยั่งยืน (Sustainable Development Goals : SDGs) ตามหลักปรัชญาของเศรษฐกิจพอเพียง

๗. สำนักงานคณะกรรมการการศึกษาขั้นพื้นฐาน สำนักงานเขตพื้นที่การศึกษา สถานศึกษา มีการนำ ระบบข้อมูลสารสนเทศ และเทคโนโลยีดิจิทัลมาใช้ในการบริหารจัดการอย่างมีประสิทธิภาพ มีระบบการบริหาร จัดการที่ได้มาตรฐาน มีประสิทธิภาพ เหมาะสมกับบริบท

### กลยุทธ์

- สำนักงานเขตพื้นที่การศึกษาประถมศึกษาสุรินทร์ เขต ๒ มีกลยุทธ์ในการดำเนินงาน ดังนี้
- กลยุทธ์ที่ ๑. ส่งเสริมการจัดการศึกษาให้ผู้เรียนมีความปลอดภัยจากภัยทุกรูปแบบ
- กลยุทธ์ที่ ๒. สร้างโอกาสและความเสมอภาคทางการศึกษาให้กับประชากรวัยเรียนทุกคน
- กลยุทธ์ที่ ๓. ยกระดับคุณภาพการศึกษาให้สอดคล้องกับการเปลี่ยนแปลงในศตวรรษที่ ๒๑
- กลยุทธ์ที่ ๔. เพิ่มประสิทธิภาพการบริหารจัดการศึกษา

### กลยุทธ์ที่ ๑ ส่งเสริมการจัดการศึกษาให้ผู้เรียนมีความปลอดภัยจากภัยทุกรูปแบบ

#### เป้าประสงค์เชิงกลยุทธ์

๑. ผู้เรียน ครู และบุคลากรทางการศึกษา ได้รับการดูแลความปลอดภัยจากภัยคุกคาม ๙ รูปแบบ ได้แก่ ภัยยาเสพติด ภัยความรุนแรง ภัยพิบัติต่าง ๆ อุบัติเหตุ โรคอุบัติใหม่ ผู้คน PM ๒.๕ การคำนึงถึง การดูแลสุขภาพในชีวิต และทรัพย์สิน รวมถึงอาชญากรรมไซเบอร์

๒. ผู้เรียน ครู และบุคลากรทางการศึกษา ได้รับการดูแลความปลอดภัยและสามารถปรับตัว ต่อโรคอุบัติใหม่ โรคอุบัติซ้ำ

๓. สถานศึกษา ได้รับการพัฒนาให้มีความปลอดภัย และจัดการศึกษาได้อย่างมีประสิทธิภาพ

๔. สถานศึกษา ได้รับการส่งเสริมให้มีความร่วมมือกับหน่วยงานภายนอกที่เกี่ยวข้อง เพื่อความปลอดภัย ของผู้เรียน

ที่	ตัวชี้วัด	หน่วยนับ	เป้าหมาย (ปี)					ระดับ
			๒๕๖๖	๒๕๖๗	๒๕๖๘	๒๕๖๙	๒๕๗๐	
๑	ร้อยละของผู้เรียนที่มีความรู้ ความเข้าใจ และทักษะ เพื่อรับมือกับภัยคุกคามรูปแบบ ใหม่ทุกรูปแบบและทุกประเภท	ร้อยละ	๘๕	๙๐	๙๕	๙๘	๑๐๐	สพท./ รร.
๒	ร้อยละของสถานศึกษาที่มี การประเมินความเสี่ยง และมีแผน / มาตรการ กิจกรรมในการสร้าง ความตระหนักรู้ (Safety	ร้อยละ	๘๕	๙๐	๙๕	๙๘	๑๐๐	สพท.

ที่	ตัวชี้วัด	หน่วยนับ	เป้าหมาย (ปี)					ระดับ
			๒๕๖๖	๒๕๖๗	๒๕๖๘	๒๕๖๙	๒๕๗๐	
	Awareness) หรือ ทักษะในการรับมือด้านความปลอดภัย (Safety Action) ทุกรูปแบบ และมีการดำเนินการตามแผนอย่างเป็นระบบ							

### แนวทางการพัฒนา

ที่	แนวทางการพัฒนา	หน่วยงานที่รับผิดชอบ
๑	สนับสนุน พัฒนา และส่งเสริมให้ผู้เรียนได้เรียนรู้เกี่ยวกับภัยรูปแบบต่างๆ ที่มีผลกระทบต่อความปลอดภัยในการดำเนินชีวิต เพื่อสามารถดำเนินชีวิตในวิถีใหม่ และชีวิตวิถีถัดไปได้อย่างถูกต้อง	- ศูนย์ความปลอดภัย สพป.สร.๒ - โรงเรียน
๒	พัฒนาระบบและกลไกในการดูแลความปลอดภัยให้กับผู้เรียน ครู และบุคลากรทางการศึกษา และสถานศึกษาให้ได้รับความปลอดภัยจากภัยทั้ง ๙ รูปแบบ และพร้อมปรับตัวต่อการเปลี่ยนแปลง โดยเปิดให้มีช่องทางการร้องเรียนหรือแจ้งเหตุให้กับผู้เรียน ผู้ปกครอง ครู เพื่อสื่อสารกับ สพฐ. / สพท. โดยตรง รวมถึงการใช้ Big Data และแอปพลิเคชันในการเฝ้าระวังเชิงรุก เพื่อสามารถคาดการณ์ภัยที่อาจเกิดขึ้นในอนาคต และส่งเสริมการเชื่อมโยงฐานข้อมูลทั้งหน่วยงานในสังกัด และหน่วยงานภายนอก ให้สามารถแก้ไขปัญหาด้านความปลอดภัยได้อย่างทันท่วงที	- ศูนย์ความปลอดภัย สพป.สร.๒ - กลุ่มอำนวยการ
๓	พัฒนาสถานศึกษาให้เป็นพื้นที่ปลอดภัยสำหรับผู้เรียน ครูและบุคลากรทางการศึกษา โดยการสนับสนุนหรือประสานการสนับสนุนทรัพยากร เพื่อให้อาคารเรียน อาคารประกอบของสถานศึกษาให้เอื้อต่อการเรียนรู้ และความปลอดภัยของผู้เรียน ครูและบุคลากรทางการศึกษา รวมถึงส่งเสริมและประสานการสนับสนุนบุคลากรด้านจิตวิทยา และบุคลากรด้านความปลอดภัย เพื่อให้เกิดความปลอดภัยกับผู้เรียน ครูและบุคลากรทางการศึกษา	- ศูนย์ความปลอดภัย สพป.สร.๒ - กลุ่มนโยบายและแผน - กลุ่มอำนวยการ - โรงเรียน
๔	ส่งเสริมและสนับสนุนสถานศึกษาให้มีความร่วมมือกับหน่วยงานกับหน่วยงานภาคีเครือข่ายที่เกี่ยวข้อง เช่น กระทรวงมหาดไทย , กระทรวงสาธารณสุข และสำนักงานคณะกรรมการป้องกันและปราบปรามยาเสพติด เป็นต้น เพื่อเสริมสร้างความปลอดภัยของผู้เรียนให้มีทักษะในการป้องกันและปรับตัว	- ศูนย์ความปลอดภัย สพป.สร.๒ - กลุ่มอำนวยการ - โรงเรียน
๕	จัดกิจกรรมในการสร้างความตระหนักรู้ (Safety Awareness) หรือการซักซ้อมในการรับมือกับภัยพิบัติและภัยคุกคามรูปแบบต่างๆ (Safety Action) ที่ผู้เรียนอาจต้องเผชิญ และมีแผน/มาตรการในการรับมือกับโรคอุบัติใหม่และโรคอุบัติซ้ำที่เกิดขึ้นได้ในวิถีชีวิตใหม่ เพื่อให้สถานศึกษาเป็นพื้นที่ปลอดภัย	- ศูนย์ความปลอดภัย สพป.สร.๒ - กลุ่มอำนวยการ
๖	ส่งเสริมให้มีการประเมินความเสี่ยงด้านความปลอดภัย และจัดทำแผนบริหารจัดการด้านความปลอดภัยของหน่วยงานในสังกัด รวมถึงแผนรองรับภัยพิบัติฉุกเฉิน และจัดระบบความปลอดภัยใน ภาพรวมให้เหมาะสมตามบริบทของพื้นที่	- กลุ่มอำนวยการ - โรงเรียน
๗	ส่งเสริมสถานศึกษาให้มีระบบการดูแลช่วยเหลือนักเรียน และมีความร่วมมือกับหน่วยงานภายนอกที่เกี่ยวข้องเพื่อความปลอดภัยของผู้เรียน	- กลุ่มส่งเสริมการจัดการศึกษา - กลุ่มนิเทศ ติดตาม และประเมินผลฯ - โรงเรียน



**กลยุทธ์ ๒ สร้างโอกาสและความเสมอภาคทางการศึกษาให้กับประชากรวัยเรียนทุกคน  
เป้าประสงค์เชิงกลยุทธ์**

๑. ประชากรวัยเรียนระดับการศึกษาภาคบังคับ ได้รับโอกาสทางการศึกษาอย่างเสมอภาคจนจบการศึกษาภาคบังคับ
๒. ผู้เรียนระดับมัธยมศึกษาตอนปลาย ได้รับการส่งเสริมให้ได้รับโอกาสทางการศึกษาอย่างเสมอภาคจนจบการศึกษาขั้นพื้นฐาน
๓. เด็กพิการและเด็กด้อยโอกาส ได้รับโอกาสทางการศึกษาที่มีคุณภาพ
๔. ผู้เรียนที่มีความสามารถพิเศษได้รับการส่งเสริมและพัฒนาเต็มตามศักยภาพ
๕. เด็กกลุ่มเสี่ยงที่จะออกจากระบบการศึกษา เด็กตกหล่น และเด็กออกกลางคัน ได้รับการช่วยเหลือให้ได้รับการศึกษาขั้นพื้นฐาน

ที่	ตัวชี้วัด	หน่วยนับ	เป้าหมาย (ปี)					ระดับ
			๒๕๖๖	๒๕๖๗	๒๕๖๘	๒๕๖๙	๒๕๗๐	
๑	อัตราการเข้าเรียนสุทธิของผู้เรียนในชั้นประถมศึกษาปีที่ ๑ สังกัดสำนักงานเขตพื้นที่การศึกษาประถมศึกษาสุรินทร์ เขต ๒	ร้อยละ	๗๕	๗๕	๗๕	๗๕	๗๕	สพท./รร.
๒	อัตราการเข้าเรียนสุทธิของผู้เรียนระดับมัธยมศึกษาตอนต้น สังกัดสำนักงานเขตพื้นที่การศึกษาประถมศึกษาสุรินทร์ เขต ๒	ร้อยละ	๗๕	๗๕	๗๕	๗๕	๗๕	สพท./รร.
๓	ร้อยละของเด็กออกกลางคัน เด็กตกหล่น กลับเข้าสู่ระบบการศึกษา หรือได้รับการศึกษาด้วยรูปแบบที่เหมาะสม	ร้อยละ	๘๕	๙๐	๙๕	๙๘	๑๐๐	สพท.
๔	จำนวนของผู้เรียนที่เป็นผู้พิการ ผู้ด้อยโอกาส ได้รับการศึกษาที่เหมาะสม ตามความจำเป็นและศักยภาพ	คน	ไม่น้อยกว่า ๒๔,๐๐๐ คน/ปี	ไม่น้อยกว่า ๒๔,๐๐๐ คน/ปี	ไม่น้อยกว่า ๒๔,๐๐๐ คน/ปี	ไม่น้อยกว่า ๒๔,๐๐๐ คน/ปี	ไม่น้อยกว่า ๒๔,๐๐๐ คน/ปี	สพท./รร.
๕	จำนวนของผู้เรียนที่เป็นผู้มีความสามารถพิเศษ ได้รับการส่งเสริมศักยภาพที่เหมาะสม	คน	ไม่น้อยกว่า ๓,๘๐๐ คน/ปี	ไม่น้อยกว่า ๓,๘๐๐ คน/ปี	ไม่น้อยกว่า ๓,๘๐๐ คน/ปี	ไม่น้อยกว่า ๓,๘๐๐ คน/ปี	ไม่น้อยกว่า ๓,๘๐๐ คน/ปี	สพท./รร.
๖	ร้อยละของสถานศึกษามีการนำข้อมูลสารสนเทศมาใช้ในการรับและให้บริการการศึกษา รวมถึงการส่งต่อผู้เรียนระดับปฐมวัยและการศึกษาขั้นพื้นฐานอย่างเป็นระบบ	ร้อยละ	๙๓	๙๕	๙๘	๑๐๐	๑๐๐	สพท./รร.

ที่	ตัวชี้วัด	หน่วยนับ	เป้าหมาย (ปี)					ระดับ
			๒๕๖๖	๒๕๖๗	๒๕๖๘	๒๕๖๙	๒๕๗๐	
๗	ร้อยละของสถานศึกษา ที่จัดการศึกษาในรูปแบบ ที่หลากหลาย เหมาะสมกับผู้เรียน	ร้อยละ	๗๕	๘๐	๘๕	๘๕	๘๕	สพท./ รร.

### แนวทางการพัฒนา

ที่	แนวทางการพัฒนา	หน่วยงานที่รับผิดชอบ
<b>● การสนับสนุนโครงสร้างพื้นฐาน</b>		
๑	ส่งเสริม สนับสนุนการมีส่วนร่วมของสังคมอย่างต่อเนื่อง ประสานกับหน่วยงานอื่นๆ ที่เกี่ยวข้อง และระดมทรัพยากรเพื่อลดความเหลื่อมล้ำทางการศึกษา	- กลุ่มส่งเสริมการจัดการศึกษา - โรงเรียน
๒	ส่งเสริม สนับสนุนให้มีเทคโนโลยีดิจิทัล หรือนวัตกรรมในการสร้างโอกาสทางการศึกษาให้ผู้เรียนทุกคน ทุกพื้นที่เข้าถึงการจัดการศึกษาที่มีคุณภาพ	- กลุ่มส่งเสริมการศึกษาทางไกลฯ - โรงเรียน
<b>● ดูแล ส่งเสริมการเข้าถึงโอกาสทางการศึกษาของผู้เรียน</b>		
๓	จัดการศึกษาให้ผู้เรียนที่มีความสามารถพิเศษได้รับโอกาสในการพัฒนาเต็มตามศักยภาพ	- กลุ่มส่งเสริมการจัดการศึกษา - กลุ่มนิเทศ ติดตาม และประเมินผลฯ - โรงเรียน
๔	สร้างการศึกษาทางเลือกและการศึกษาตลอดชีวิต (Lifelong learning) ที่หลากหลายให้กับผู้เรียนกลุ่มเป้าหมายพิเศษ และกลุ่มเปราะบาง ในการเข้าถึงการศึกษา การเรียนรู้ และมีพื้นฐานการประกอบอาชีพหรือทักษะอาชีพอย่างเท่าเทียม	- กลุ่มส่งเสริมการจัดการศึกษา - กลุ่มนิเทศ ติดตาม และประเมินผลฯ - โรงเรียน
๕	ส่งเสริมเด็กพิการและเด็กด้อยโอกาส มีโอกาสได้รับการศึกษา มีทักษะชีวิต ทักษะวิชาการ และทักษะวิชาชีพสอดคล้องกับความต้องการที่จำเป็นสามารถพึ่งตนเองได้ตามศักยภาพของแต่ละบุคคล	- กลุ่มส่งเสริมการจัดการศึกษา - กลุ่มนิเทศ ติดตาม และประเมินผลฯ - โรงเรียน
๖	ส่งเสริม สนับสนุนการจัดการศึกษาแบบเรียนรวมให้มีคุณภาพ และเกิดการบูรณาการอย่างยั่งยืน	- กลุ่มนิเทศ ติดตาม และประเมินผลฯ - โรงเรียน
<b>● เพิ่มโอกาสการเข้าถึงสถานศึกษาที่มีคุณภาพทุกพื้นที่</b>		
๗	พัฒนาโรงเรียนคุณภาพ และโรงเรียนที่สามารถดำรงอยู่ได้อย่างมีคุณภาพ (Stand Alone) ให้สามารถเพิ่มโอกาสทางการศึกษาขั้นพื้นฐานให้กับประชากรวัยเรียนและผู้เรียนได้อย่างมีคุณภาพ	- กลุ่มนิเทศ ติดตาม และประเมินผลฯ - โรงเรียน

**กลยุทธ์ที่ ๓ ยกระดับคุณภาพการศึกษาให้สอดคล้องกับการเปลี่ยนแปลงในศตวรรษที่ ๒๑**  
**เป้าประสงค์เชิงกลยุทธ์**

๑. เด็กปฐมวัยในสังกัดสำนักงานเขตพื้นที่การศึกษาประถมศึกษาสุรินทร์ เขต ๒ มีพัฒนาการสมวัย
๒. ผู้เรียนทุกช่วงวัยในระดับการศึกษาขั้นพื้นฐาน มีความรักในสถาบันหลักของชาติ และยึดมั่นการปกครองระบอบประชาธิปไตยอันมีพระมหากษัตริย์ทรงเป็นประมุข เป็นพลเมืองที่รู้สิทธิและหน้าที่อย่างมีความรับผิดชอบ
๓. ผู้เรียนทุกช่วงวัยในระดับการศึกษาขั้นพื้นฐาน ได้รับการศึกษาที่มีคุณภาพ ตามมาตรฐานสอดคล้องกับศักยภาพ ให้เป็นผู้มีสมรรถนะและทักษะที่จำเป็นในศตวรรษที่ ๒๑
๔. ผู้บริหาร ครู และบุคลากรทางการศึกษาเป็นบุคคลแห่งการเรียนรู้ ทันทต่อการเปลี่ยนแปลงของเทคโนโลยี มีสมรรถนะ ความรู้ ความเชี่ยวชาญ จรรยาบรรณและมาตรฐานวิชาชีพ รวมทั้งจิตวิญญาณความเป็นครู
๕. สถานศึกษาจัดการศึกษาเพื่อเป้าหมายการพัฒนาที่ยั่งยืน (Sustainable Development Goals : SDGs) ตามหลักปรัชญาของเศรษฐกิจพอเพียง
๖. สถานศึกษาสามารถจัดการเรียนรู้เชิงรุก (Active Learning) และมีระบบการวัดและประเมินผลเพื่อพัฒนาการเรียนรู้ของผู้เรียน (Assessment for Learning) ด้วยวิธีการที่หลากหลาย ยืดหยุ่นตอบสนองต่อความถนัดและความสนใจของผู้เรียน เพื่อส่งเสริมการเรียนรู้เป็นรายบุคคล (Personalized Learning)

ที่	ตัวชี้วัด	หน่วยนับ	เป้าหมาย (ปี)					ระดับ
			๒๕๖๖	๒๕๖๗	๒๕๖๘	๒๕๖๙	๒๕๗๐	
๑	ร้อยละของผู้เรียนได้รับการพัฒนาให้มีสมรรถนะ และทักษะที่จำเป็นในศตวรรษที่ ๒๑ (๓R๘C)	ร้อยละ	๘๕	๘๕	๘๕	๘๕	๘๕	สพท./รร.
๒	ร้อยละของสถานศึกษาในสังกัดที่สามารถจัดการเรียนการสอนหรือจัดกิจกรรม เพื่อส่งเสริมพหุปัญญาของผู้เรียน โดยใช้เครื่องมือคัดกรอง / สำรวจแว / วัดความสามารถความถนัดของผู้เรียน	ร้อยละ	๓๕	๔๐	๔๕	๕๕	๖๕	สพท.
๓	ร้อยละของสถานศึกษาในสังกัดที่มีหลักสูตรสถานศึกษาที่ยืดหยุ่นตอบสนองต่อความถนัดและความสนใจของผู้เรียน	ร้อยละ	๖๕	๗๕	๘๕	๙๕	๑๐๐	สพท.
๔	ร้อยละของสถานศึกษาที่มีการจัดการเรียนรู้เชิงรุก (Active Learning) และมีการวัดและประเมินผล เพื่อพัฒนาการเรียนรู้	ร้อยละ	๕๕	๖๐	๖๕	๗๐	๗๕	สพท./รร.

ที่	ตัวชี้วัด	หน่วยนับ	เป้าหมาย (ปี)					ระดับ
			๒๕๖๖	๒๕๖๗	๒๕๖๘	๒๕๖๙	๒๕๗๐	
	ของผู้เรียน (Assessment for Learning) ด้วยวิธีการที่หลากหลาย เพื่อส่งเสริมการเรียนรู้เป็นรายบุคคล (Personalized Learning)							
๕	ร้อยละของผู้เรียนปฐมวัยในสังกัด มีพัฒนาการสมวัย ทั้งด้านร่างกาย จิตใจ วินัย อารมณ์ สังคม และสติปัญญา	ร้อยละ	๘๕	๘๕	๘๕	๘๕	๘๕	สพท./รร.

### แนวทางการพัฒนา

ที่	แนวทางการพัฒนา	หน่วยงานที่รับผิดชอบ
● คุณภาพผู้เรียน		
๑	จัดการศึกษาระดับปฐมวัยให้มีพัฒนาการสมวัย ทั้งด้านร่างกาย จิตใจ วินัย อารมณ์ สังคม และสติปัญญา	- กลุ่มนิเทศ ติดตาม และประเมินผลฯ - โรงเรียน
๒	ส่งเสริมให้สำนักงานเขตพื้นที่การศึกษา และสถานศึกษาจัดการศึกษาให้ผู้เรียนมีความรู้ มีทักษะการเรียนรู้ และทักษะที่จำเป็นในศตวรรษที่ ๒๑ อย่างครบถ้วน เป็นคนดี มีวินัย มีความรักในสถาบันหลักของชาติ ยึดมั่นการปกครองในระบอบประชาธิปไตยอันมีพระมหากษัตริย์ทรงเป็นประมุข และน้อมนำพระบรมราโชบายด้านการศึกษาของพระบาทสมเด็จพระวชิรเกล้าเจ้าอยู่หัวสู่การปฏิบัติ	- กลุ่มนิเทศ ติดตาม และประเมินผลฯ - โรงเรียน
๓	พัฒนาและส่งเสริมผู้เรียนให้ได้รับการพัฒนาพหุปัญญารายบุคคล โดยมีเครื่องมือคัดกรอง / สำรองแวว / วัดความสามารถ ความถนัด สถานศึกษาจัดการเรียนรู้ที่หลากหลายตอบสนองความแตกต่างทางพหุปัญญาของผู้เรียน โดยครูออกแบบการจัดการเรียนรู้แบบบูรณาการสอดคล้องตามบริบทและวัฒนธรรม คำนึงถึงความแตกต่างของแต่ละบุคคลตามความถนัด ความสนใจ ส่งผลต่อการพัฒนาผู้เรียนให้เต็มตามศักยภาพ	- กลุ่มนิเทศ ติดตาม และประเมินผลฯ - โรงเรียน
๔	จัดการศึกษาตามขีดความสามารถของผู้เรียนการศึกษาขั้นพื้นฐาน ความถนัด และศักยภาพของแต่ละบุคคล วางรากฐานการศึกษาเพื่ออาชีพให้สอดคล้องกับบริบทพื้นที่ ความต้องการของตลาดแรงงานและการพัฒนาประเทศ	- กลุ่มนิเทศ ติดตาม และประเมินผลฯ - โรงเรียน
๕	พัฒนาผู้เรียนให้มีสมรรถนะและทักษะด้านการอ่าน คณิตศาสตร์ การคิดขั้นสูง นวัตกรรมวิทยาศาสตร์ และเทคโนโลยีดิจิทัล และภาษาต่างประเทศ เพื่อเพิ่มขีดความสามารถในการแข่งขัน เชื่อมโยงสู่อาชีพและการมีงานทำ มีทักษะอาชีพที่สอดคล้องกับความต้องการของประเทศ	- กลุ่มนิเทศ ติดตาม และประเมินผลฯ - โรงเรียน
๖	ส่งเสริม พัฒนาทักษะด้านดิจิทัล และด้านการเรียนรู้ของผู้เรียนที่นำไปสู่ Digital Life & Learning	- กลุ่มนิเทศ ติดตาม และประเมินผลฯ

ที่	แนวทางการพัฒนา	หน่วยงานที่รับผิดชอบ
		- โรงเรียน
๗	ส่งเสริมให้นักเรียนนำความรู้ด้านเทคโนโลยีมาใช้ในการชีวิตประจำวัน และหารายได้ระหว่างเรียน	- กลุ่มนิเทศ ติดตาม และประเมินผลฯ - โรงเรียน
๘	ส่งเสริมสนับสนุนให้สถานศึกษาจัดการศึกษาเพื่อสร้างเสริมคุณภาพชีวิตที่เป็นมิตรกับสิ่งแวดล้อม	- กลุ่มส่งเสริมการจัดการศึกษา - กลุ่มอำนวยการ - โรงเรียน
<b>● คุณภาพครูและบุคลากรทางการศึกษา</b>		
๙	ส่งเสริมให้ครูสามารถจัดการเรียนรู้เชิงรุก (Active Learning) และเป็นผู้สร้างสรรค์นวัตกรรม (Co-creation) ให้กับผู้เรียนในทุกระดับชั้น	- กลุ่มพัฒนาครูและบุคลากรทางการศึกษา - โรงเรียน
๑๐	ส่งเสริม สนับสนุนครูและบุคลากรทางการศึกษาให้มีการพัฒนาตนเองทางวิชาชีพอย่างต่อเนื่องมีจรรยาบรรณ และจิตวิญญาณความเป็นครู	- กลุ่มพัฒนาครูและบุคลากรทางการศึกษา - โรงเรียน
๑๑	พัฒนาศักยภาพครูในด้านการวัดและประเมินผลเพื่อพัฒนาการเรียนรู้ของผู้เรียน (Assessment For Learning) ด้วยวิธีการที่หลากหลาย เพื่อส่งเสริมการเรียนรู้เป็นรายบุคคล (Personal Learning) เช่น การอบรมเชิงปฏิบัติการแบบ intensive Training การอบรมแบบออนไลน์ (Online Training) การอบรมแบบเรียนรู้ด้วยตนเอง (e-learning) เป็นต้น	- กลุ่มพัฒนาครูและบุคลากรทางการศึกษา - กลุ่มนิเทศ ติดตาม และประเมินผลฯ
<b>● หลักสูตรและอื่น ๆ</b>		
๑๒	พัฒนาหลักสูตรการศึกษาปฐมวัย หลักสูตรแกนกลางการศึกษาขั้นพื้นฐาน และหลักสูตรสถานศึกษาบนฐานมโนทัศน์ที่หลากหลาย เช่น Career Education, Competency Building, Creative Education	- กลุ่มนิเทศ ติดตาม และประเมินผลฯ - โรงเรียน
๑๓	พัฒนาคุณภาพการจัดการศึกษาปฐมวัยตามมาตรฐานสถานพัฒนาเด็กปฐมวัยแห่งชาติ	- กลุ่มนิเทศ ติดตาม และประเมินผลฯ - โรงเรียน
๑๔	พัฒนาระบบคลังข้อสอบมาตรฐานในการประเมินคุณภาพผู้เรียนรอบด้าน เพื่อให้บริการแก่สำนักงานเขตพื้นที่การศึกษา และสถานศึกษาในรูปแบบออนไลน์	- กลุ่มนิเทศ ติดตาม และประเมินผลฯ - โรงเรียน
๑๕	พัฒนาและส่งเสริมนวัตกรรมการศึกษาและการเรียนรู้ เพื่อยกระดับผลสัมฤทธิ์ทางการศึกษาของผู้เรียน และสมรรถนะผู้เรียน	- กลุ่มนิเทศ ติดตาม และประเมินผลฯ - โรงเรียน
๑๖	บูรณาการการศึกษาเพื่อการศึกษาต่อต้านอาชญากรรมและการประกอบอาชีพ หรือการมีงานทำตามความต้องการและความถนัดของผู้เรียน	- กลุ่มนิเทศ ติดตาม และประเมินผลฯ - โรงเรียน

ที่	แนวทางการพัฒนา	หน่วยงานที่รับผิดชอบ
๑๗	สนับสนุนการปรับปรุงหลักสูตรและการพัฒนาครู สายปฐมวัย ให้สอดคล้องกับบริบทพื้นที่ และระบบการนิเทศการศึกษา และการสอนงานของครูพี่เลี้ยง ในสถานศึกษา	- กลุ่มนิเทศ ติดตาม และประเมินผลฯ - สถานศึกษา
๑๘	ส่งเสริมสนับสนุนศูนย์พัฒนาศักยภาพบุคคล เพื่อความเป็นเลิศ (HCEC) เป็นศูนย์กลางในการพัฒนาครูและบุคลากรทางการศึกษาโดยใช้พื้นที่เป็นฐาน	- กลุ่มพัฒนาครูและบุคลากรทางการศึกษา - โรงเรียน

#### กลยุทธ์ที่ ๔ เพิ่มประสิทธิภาพการบริหารจัดการศึกษา

##### เป้าประสงค์เชิงกลยุทธ์

๑. สำนักงานเขตพื้นที่การศึกษา สถานศึกษา มีการนำระบบข้อมูลสารสนเทศ และเทคโนโลยีดิจิทัล มาใช้ในการบริหารจัดการและการให้บริการอย่างมีประสิทธิภาพ
๒. สำนักงานเขตพื้นที่การศึกษา สถานศึกษา มีระบบการบริหารจัดการที่ได้มาตรฐาน
๓. สำนักงานเขตพื้นที่การศึกษา สถานศึกษา มีระบบการจัดสรรทรัพยากร โดยเฉพาะอัตรากำลัง และงบประมาณ ที่มีประสิทธิภาพ เหมาะสมกับบริบท
๔. สำนักงานเขตพื้นที่การศึกษา สถานศึกษา มีการส่งเสริมการมีส่วนร่วมที่มีประสิทธิภาพ เหมาะสมกับบริบท
๕. โรงเรียนคุณภาพได้รับการพัฒนาประสิทธิภาพที่เหมาะสมกับบริบท

ที่	ตัวชี้วัด	หน่วยนับ	เป้าหมาย (ปี)					ระดับ
			๒๕๖๖	๒๕๖๗	๒๕๖๘	๒๕๖๙	๒๕๗๐	
๑	ร้อยละของสำนักงานเขตพื้นที่การศึกษา และสถานศึกษา ที่ส่งเสริมการมีส่วนร่วมกับชุมชน / หน่วยงาน / องค์กร / บุคคลภายนอกในการบริหารจัดการ และการให้บริการ การศึกษา	ร้อยละ	๘๕	๙๐	๙๕	๙๘	๑๐๐	สพท.
๒	ร้อยละของหน่วยงานในสังกัด สำนักงานเขตพื้นที่การศึกษา ประถมศึกษาสุรินทร์ เขต ๒ มีการพัฒนาการบริหารจัดการ และการให้บริการการศึกษา ด้วยเทคโนโลยีดิจิทัล	ร้อยละ	๘๕	๙๐	๙๕	๙๘	๑๐๐	สพท.
๓	ร้อยละของสถานศึกษา ที่มีผลการประกันคุณภาพ ภายในระดับดีเลิศขึ้นไป	ร้อยละ	๗๘	๗๙	๘๐	๘๑	๘๒	สพท.

ที่	ตัวชี้วัด	หน่วยนับ	เป้าหมาย (ปี)					ระดับ
			๒๕๖๖	๒๕๖๗	๒๕๖๘	๒๕๖๙	๒๕๗๐	
๔	ร้อยละของโรงเรียนคุณภาพ ที่มีการบริหารจัดการและการใช้ ทรัพยากรร่วมกันได้สำเร็จ ตามเป้าหมาย	ร้อยละ	๘๕	๙๐	๙๕	๙๘	๑๐๐	สพท./ รร.

### แนวทางการพัฒนา

ที่	แนวทางการพัฒนา	หน่วยงานที่รับผิดชอบ
<p>● สำนักงานเขตพื้นที่การศึกษา สถานศึกษามีการนำระบบข้อมูลสารสนเทศ และเทคโนโลยีดิจิทัลมาใช้ในการบริหารจัดการและการให้บริการอย่างมีประสิทธิภาพ</p>		
๑	พัฒนาระบบสารสนเทศในหน่วยงานทุกระดับให้มีระบบข้อมูลจัดการและรายงาน (ปพ. Online / ระบบรายงานผลต่อ พระราชบัญญัติอำนาจความสะดวก / พระราชบัญญัติคุ้มครองข้อมูลส่วนบุคคล/ระบบสารสนเทศเพื่อการบริหารจัดการของสถานศึกษา / สำนักงานเขตพื้นที่การศึกษา/สำนักงานคณะกรรมการการศึกษาขั้นพื้นฐาน (นักเรียน ครู และบุคลากรทางการศึกษา สถานศึกษา (อาคาร ครูภัณฑ์)/ด้านบุคลากร) และการให้บริการอื่นๆ)	<ul style="list-style-type: none"> <li>- กลุ่มนโยบายและแผน</li> <li>- กลุ่มส่งเสริมการศึกษาทางไกลฯ</li> <li>- กลุ่มกฎหมายและคดี</li> <li>- โรงเรียน</li> </ul>
๒	สร้าง พัฒนา และส่งเสริมการใช้ระบบบริหารจัดการจัดการศึกษาขั้นพื้นฐานที่ดีสำหรับสถานศึกษาให้เป็นระบบเดียวเพื่อลดภาระงานครู ลดความซ้ำซ้อนของระบบงานและการจัดเก็บข้อมูล	<ul style="list-style-type: none"> <li>- กลุ่มนโยบายและแผน</li> <li>- กลุ่มส่งเสริมการศึกษาทางไกลฯ</li> <li>- โรงเรียน</li> </ul>
<p>● สำนักงานเขตพื้นที่การศึกษา สถานศึกษา มีระบบการบริหารจัดการที่ได้มาตรฐาน</p>		
๓	เสริมสร้างขวัญกำลังใจในความก้าวหน้าทางวิชาชีพ และการยกย่องเชิดชูเกียรติบุคลากร	<ul style="list-style-type: none"> <li>- กลุ่มกฎหมายและคดี</li> </ul>
๔	พัฒนาผู้บริหารสถานศึกษา ครูและบุคลากรทางการศึกษาให้มีคุณธรรม จริยธรรม และการปฏิบัติงานตามหลักธรรมาภิบาล	<ul style="list-style-type: none"> <li>- กลุ่มนิเทศ ติดตาม และประเมินผล</li> <li>- กลุ่มกฎหมายและคดี</li> </ul>
<p>● สำนักงานเขตพื้นที่การศึกษา และสถานศึกษา มีการพัฒนาระบบการบริหารจัดการและการมีส่วนร่วมที่มีประสิทธิภาพเหมาะสมกับบริบท</p>		
๕	ส่งเสริมความร่วมมือระหว่างสถานศึกษาทั้งในและนอกสังกัด เพื่อบูรณาการการใช้ทรัพยากรของสถานศึกษาสังกัดสำนักงานคณะกรรมการการศึกษาขั้นพื้นฐาน โดยใช้พื้นที่เป็นฐานให้เกิดประสิทธิภาพสูงสุด สามารถจัดการเรียนรู้ได้อย่างมีคุณภาพ โดยนำเทคโนโลยีเข้ามาสนับสนุน	<ul style="list-style-type: none"> <li>- กลุ่มอำนวยการ</li> <li>- กลุ่มนโยบายและแผน</li> <li>- กลุ่มบริหารงานการเงินและสินทรัพย์</li> <li>- โรงเรียน</li> </ul>
๖	ส่งเสริมทุกภาคส่วนให้มีส่วนร่วมในการจัดการศึกษา สนับสนุนทรัพยากร (มาตรการทางภาษี บุคลากร สิ่งอำนวยความสะดวก)	<ul style="list-style-type: none"> <li>- กลุ่มอำนวยการ</li> <li>- กลุ่มบริหารงานการเงินและสินทรัพย์</li> <li>- กลุ่มกฎหมายและคดี</li> </ul>

ที่	แนวทางการพัฒนา	หน่วยงานที่รับผิดชอบ
		- โรงเรียน
๗	ส่งเสริมการมีส่วนร่วมในการกำกับ ติดตาม ตรวจสอบ การบริหารจัดการศึกษา จากภาคส่วนต่าง ๆ	- กลุ่มนโยบายและแผน - โรงเรียน
● สถานศึกษาอื่นๆ		
๘	พัฒนาสถานศึกษาในสังกัดให้มีคุณภาพ ยั่งยืน สอดคล้องกับบริบทของพื้นที่ โดยเฉพาะ โรงเรียนคุณภาพประถมศึกษา และมัธยมศึกษา โรงเรียนที่สามารถดำรงอยู่ได้อย่างมีคุณภาพ (Stand Alone) สถานศึกษาตามโครงการพระราชดำริ	- กลุ่มนิเทศ ติดตาม และประเมินผลฯ - โรงเรียน



ภาคผนวก

ภาคผนวก ก

## นียมคำสำคัญ

### หลักปรัชญาของเศรษฐกิจพอเพียง

เศรษฐกิจพอเพียง เป็นปรัชญาชี้ถึงแนวการดำรงอยู่และปฏิบัติตนของประชาชนในทุกระดับ ตั้งแต่ระดับครอบครัว ระดับชุมชน จนถึงระดับรัฐ ทั้งในการพัฒนาและบริหารประเทศให้ดำเนินไปในทางสายกลาง โดยเฉพาะการพัฒนาเศรษฐกิจ เพื่อให้ก้าวทันต่อโลกยุคโลกาภิวัตน์ ความพอเพียง หมายถึง ความพอประมาณ ความมีเหตุผล รวมถึงความจำเป็นที่จะต้องมีระบบภูมิคุ้มกันในตัวที่ดีพอสมควรต่อการกระทบใดๆ อันเกิดจากการเปลี่ยนแปลงทั้งภายในภายนอก ทั้งนี้ จะต้องอาศัยความรอบรู้ ความรอบคอบ และความระมัดระวังอย่างยิ่งในการนำวิชาการต่างๆ มาใช้ในการวางแผนและการดำเนินการทุกขั้นตอน และขณะเดียวกันจะต้องเสริมสร้างพื้นฐานจิตใจของคนในชาติ โดยเฉพาะเจ้าหน้าที่ของรัฐ นักทฤษฎี และนักธุรกิจในทุกระดับให้มีสำนึกในคุณธรรม ความซื่อสัตย์สุจริต และให้มีความรอบรู้ที่เหมาะสม ดำเนินชีวิตด้วยความอดทน ความเพียร มีสติ ปัญญา และความรอบคอบ เพื่อให้สมดุลและพร้อมต่อการรองรับการเปลี่ยนแปลงอย่างรวดเร็วและกว้างขวาง ทั้งด้านวัตถุ สังคม สิ่งแวดล้อม และวัฒนธรรมจากโลกภายนอกได้เป็นอย่างดี

### สถานศึกษาในพื้นที่ลักษณะพิเศษ

หมายถึง สถานศึกษานำร่องในพื้นที่นวัตกรรมการศึกษา สถานศึกษาในเขตพื้นที่ลักษณะพิเศษ (พื้นที่สูงในถิ่นทุรกันดารและพื้นที่เกาะ) สถานศึกษาตามโครงการพระราชดำริ สถานศึกษาในเขตพัฒนาเศรษฐกิจพิเศษภาคตะวันออก (EEC) และสถานศึกษาในเขตพัฒนาพิเศษเฉพาะกิจจังหวัดชายแดนภาคใต้

### โรงเรียนคุณภาพ

หมายถึง โรงเรียนที่อยู่ภายใต้โครงการโรงเรียนคุณภาพ โดยพัฒนาต่อยอดจากโครงการเดิม คือโรงเรียนคุณภาพประจำตำบล โรงเรียนคุณภาพของชุมชน โรงเรียนมัธยมดีสี่มุมเมือง และโรงเรียนที่สามารถดำรงอยู่ได้อย่างมีคุณภาพ

### ภัยคุกคาม

หมายถึง ภัยคุกคาม จำนวน ๙ รูปแบบ ดังนี้

๑. ภัยยาเสพติด หมายถึง ภัยจากยาหรือสารเคมีหรือวัตถุชนิดใดที่เป็นผลิตภัณฑ์จากธรรมชาติ หรือจากการสังเคราะห์ที่เมื่อเสพเข้าสู่ร่างกาย โดยวิธีการกิน ดม สูบ ฉีด หรือวิธีใดเป็นช่วงระยะเวลาอันยาวนาน หรือการเข้าไปยุ่งเกี่ยวกับยาเสพติดทุกประเภททำให้ร่างกายทรุดโทรมและต้องเพิ่มขนาดการเสพยามากขึ้น และมีผลต่อร่างกายและจิตใจ เช่น สารระเหย ยาไอ กระทั่งม โคเคน เฮโรอีน แอมเฟตามีน เหล้า และบุหรี่ เป็นต้น

๒. ภัยความรุนแรง หมายถึง ภัยที่เกิดจากการใช้กำลังหรือพลังทางกาย การทำร้ายจิตใจ การใช้ถ้อยคำหยาบคาย เหยียดหยาม ด่าทอ ดูหมิ่น เสียดสี ข่มเหง โดยเจตนาต่อตนเองและผู้อื่น หรือการแก่งแย่งกันในชั้นเรียน ครูลงโทษนักเรียนเกินกว่าเหตุ ครูล่วงละเมิดทางเพศนักเรียน การคุกคามให้หวาดกลัว การทำลายหรือรีดไถทรัพย์สินสมบัติ กล่าวโทษผู้อื่นทำให้มีสิ่งไม่ดีเกิดขึ้น รวมถึงการรังแกผ่านโลกไซเบอร์ (Cyber Bullying) โดยใช้อินเทอร์เน็ต เครือข่ายสังคมออนไลน์ อีเมล การส่งข้อความ SMS เพื่อสร้างความเดือดร้อนใจหรือเป็นอันตรายต่อผู้อื่น เป็นต้น

๓. ภัยพิบัติต่างๆ หมายถึง ภัยที่ก่อให้เกิดความเสียหายต่อชีวิตและทรัพย์สิน โดยส่งผลกระทบต่อวิถีชีวิตของผู้คนในสังคมทั้งในระยะสั้นและระยะยาว ซึ่งประกอบด้วย

๓.๑ อุทกภัย คือ ภัยและอันตรายที่เกิดจากสภาวะน้ำท่วมหรือน้ำท่วมฉับพลัน มีสาเหตุมาจากการเกิดฝนตกหนัก หรือฝนตกอย่างต่อเนื่องเป็นระยะเวลาสั้น

๓.๒ วาตภัย คือ ภัยที่เกิดขึ้นจากพายุลมแรง ส่งผลให้เกิดความเสียหายแก่อาคารบ้านเรือน ต้นไม้ และสิ่งก่อสร้าง

๓.๓ ภัยหนาว คือ ภัยที่เกิดขึ้นจากสภาพอากาศที่หนาวจัด อุณหภูมิต่ำกว่า ๘ องศาเซลเซียส และอุณหภูมิตดลงอย่างต่อเนื่อง

๓.๔ ภัยแล้ง คือ ภัยที่เกิดจากการขาดแคลนน้ำในพื้นที่ใดพื้นที่หนึ่งเป็นเวลานาน จนก่อให้เกิดความแห้งแล้ง และส่งผลกระทบต่อชุมชน

๓.๕ อัคคีภัย คือ ภัยอันตรายที่เกิดจากไฟฟ้าที่ขาดการควบคุมดูแล ทำให้เกิดการติดต่อลูกกลมไปตามบริเวณที่มีเชื้อเพลิง เกิดการลุกไหม้ต่อเนื่อง สร้างความเสียหายต่อชีวิตและทรัพย์สิน

๓.๖ ธรณีพิบัติภัย คือ ภัยธรรมชาติที่เกิดจากกระบวนการทางธรณีวิทยา เช่น แผ่นดินไหว หลุมยุบ ดินถล่ม และสึนามิ เป็นต้น ถือเป็นภัยธรรมชาติที่เกิดจากกระบวนการทางธรณีวิทยาที่เกิดขึ้นโดยฉับพลันและรุนแรง ก่อให้เกิดความเสียหายแก่บ้านเรือน ชีวิต และทรัพย์สินของประชาชน ที่อาศัยอยู่ในพื้นที่ที่เกิดเหตุ

๔. อุบัติเหตุ หมายถึง ภัยจากเหตุการณ์ที่เกิดขึ้นอย่างไม่คาดคิดและไม่ตั้งใจ โดยไม่มีสิ่งบอกเหตุล่วงหน้า แต่มีสาเหตุและส่งผลกระทบที่เป็นผลเชิงลบ เช่น อุบัติเหตุจากการเดินทางจากบ้านมาโรงเรียน อุบัติเหตุจากการขับซิ่งรถจักรยานยนต์ อุบัติเหตุจากการเล่นน้ำ เป็นต้น

๕. โรคอุบัติใหม่ หมายถึง โรคติดเชื้อชนิดใหม่ มีแนวโน้มที่จะพบมากขึ้นในอนาคต เช่น โรคติดเชื้อไวรัสโคโรนา ๒๐๑๙ (COVID - ๑๙) เป็นต้น โรคอุบัติซ้ำ หมายถึง โรคติดเชื้อที่เคยแพร่ระบาดในอดีตกลับมาระบาดขึ้นอีก เช่น โรคฉี่หนู โรคไข้เลือดออก และโรคมือ เท้า ปาก เป็นต้น

๖. ฝุ่น PM ๒.๕ หมายถึง ฝุ่นละอองขนาดเล็ก ไม่เกิน ๒.๕ ไมครอน ที่สามารถแพร่กระจายเข้าสู่ทางเดินหายใจ กระแสเลือด และเข้าสู่อวัยวะอื่นๆ ในร่างกาย โดยตัวฝุ่นเป็นพาหะนำสารอื่นเข้ามาด้วย เช่น แคดเมียม ปรอท และสารก่อมะเร็งอื่นๆ หากได้รับฝุ่น PM ๒.๕ เป็นเวลานาน หรือสะสมในร่างกาย จะก่อให้เกิดผลกระทบต่อสุขภาพ เช่น โรคทางเดินหายใจเรื้อรัง โรคปอดเรื้อรังหรือมะเร็งปอด เป็นต้น

๗. การค้ามนุษย์ หมายถึง การจัดหา การขนส่ง การส่งต่อ การจัดให้อยู่อาศัยหรือการรับไว้ ซึ่งบุคคลด้วยความมิชอบตามกฎหมาย ด้วยวิธีการขู่เข็ญ การใช้กำลัง การบีบบังคับ การลักพาตัว การฉ้อโกง การหลอกลวง การใช้อำนาจโดยมิชอบ มีการให้ หรือรับเงิน หรือผลประโยชน์เพื่อให้ได้มาซึ่งความยินยอมของบุคคล รวมถึงการแสวงหาประโยชน์จากการค้าประเวณีของบุคคลอื่น การแสวงหาประโยชน์ทางเพศในรูปแบบอื่น การบังคับใช้แรงงานหรือบริการ การกระทำอื่นเสมือนการเอาคนลงเป็นทาส การทำให้ตกอยู่ใต้การบังคับ หรือการตัดอวัยวะออกจากร่างกาย

๘. การคุกคามในชีวิตและทรัพย์สิน หมายถึง การแสดงอำนาจด้วยกิริยาหรือวาจา เป็นพฤติกรรมที่กระทำอย่างต่อเนื่องในช่วงระยะเวลาหนึ่ง โดยการเฝ้าติดตาม ก่อให้เกิดความเดือดร้อนรำคาญ และข่มขู่ทำให้เหยื่อเกิดความตกใจ หวาดกลัว เช่น การข่มขู่เหยื่อว่าจะทำอันตรายให้ถึงแก่ชีวิต ร่างกาย หรือทรัพย์สิน เป็นต้น

๙. อาชญากรรมไซเบอร์ หมายถึง ความผิดที่กระทำขึ้นต่อปัจเจกบุคคลหรือกลุ่มของปัจเจกบุคคล ด้วยเหตุจงใจทางอาญา มีเจตนาทำให้เหยื่อเสื่อมเสียชื่อเสียง หรือทำร้ายร่างกาย หรือจิตใจของเหยื่อ ทั้งทางตรง ทางอ้อม โดยใช้เครือข่ายโทรคมนาคมสมัยใหม่ เช่น อินเทอร์เน็ต เครือข่ายสังคมออนไลน์ (ห้องแชต อีเมล กระดานประกาศ และกลุ่มข่าว) โทรศัพท์เคลื่อนที่ (เอสเอ็มเอส/เอ็มเอ็มเอส) เป็นต้น

**เด็ก**

หมายถึง บุคคลซึ่งมีอายุต่ำกว่า ๑๘ ปีบริบูรณ์ แต่ไม่รวมถึงผู้ที่บรรลุนิติภาวะด้วยการสมรส

**ผู้เรียน**

หมายถึง ผู้ที่ได้รับการศึกษาในสถานศึกษาระดับก่อนประถมศึกษา ระดับประถมศึกษา ระดับมัธยมศึกษาตอนต้น และระดับมัธยมศึกษาตอนปลายในสังกัดสำนักงานคณะกรรมการการศึกษาขั้นพื้นฐาน

**นักเรียน**

หมายถึง ผู้ที่ได้รับการศึกษาในสถานศึกษาระดับประถมศึกษา ระดับมัธยมศึกษาตอนต้น และระดับมัธยมศึกษาตอนปลายในสังกัดสำนักงานคณะกรรมการการศึกษาขั้นพื้นฐาน

**บุคลากรทางการศึกษา**

หมายถึง ผู้บริหารสถานศึกษา ผู้บริหารการศึกษา รวมทั้งผู้สนับสนุนการศึกษาในสังกัดสำนักงานคณะกรรมการการศึกษาขั้นพื้นฐาน ซึ่งเป็นผู้ทำหน้าที่ให้บริการ หรือปฏิบัติงานเกี่ยวเนื่องกับการจัดกระบวนการเรียนการสอน การนิเทศ การบริหารการศึกษา และปฏิบัติงานอื่นในหน่วยงานการศึกษา

ภาคผนวก ข



คำสั่งสำนักงานเขตพื้นที่การศึกษาประถมศึกษาสุรินทร์ เขต ๒  
ที่ ๓๖๕/๒๕๖๕

เรื่อง แต่งตั้งคณะกรรมการประชุมเชิงปฏิบัติการจัดทำแผนพัฒนาการศึกษาขั้นพื้นฐาน (พ.ศ.๒๕๖๖-๒๕๗๐)  
และแผนปฏิบัติการประจำปีงบประมาณ พ.ศ. ๒๕๖๖

ด้วยสำนักงานเขตพื้นที่การศึกษาประถมศึกษาสุรินทร์ เขต ๒ จะจัดประชุมเชิงปฏิบัติการจัดทำแผนพัฒนาการศึกษาขั้นพื้นฐาน (พ.ศ.๒๕๖๖-๒๕๗๐) และแผนปฏิบัติการประจำปีงบประมาณ พ.ศ. ๒๕๖๖ โดยจัดประชุมระหว่างวันที่ ๑๕ -๑๖ พฤศจิกายน ๒๕๖๕ ณ โรงแรมบลู โฮเทล นครพนม อำเภอเมืองนครพนม จังหวัดนครพนม ซึ่งได้เชิญให้ทุกภาคส่วนได้มีส่วนร่วมในการพัฒนา วางแผนการจัดทำแผนพัฒนาการศึกษาขั้นพื้นฐาน (พ.ศ.๒๕๖๖-๒๕๗๐) และแผนปฏิบัติการประจำปีงบประมาณ พ.ศ. ๒๕๖๖ เพื่อให้การดำเนินงานประชุมเชิงปฏิบัติการจัดทำแผนพัฒนาการศึกษาขั้นพื้นฐาน (พ.ศ.๒๕๖๖-๒๕๗๐) และแผนปฏิบัติการประจำปีงบประมาณ พ.ศ. ๒๕๖๖ เป็นไปด้วยความเรียบร้อย และสัมฤทธิ์ผลตามวัตถุประสงค์ จึงแต่งตั้งคณะกรรมการดำเนินงาน ดังนี้

**๑. คณะกรรมการอำนวยการ** มีหน้าที่ให้คำแนะนำ ปรีกษา และให้ความช่วยเหลือในการประชุมเชิงปฏิบัติการจัดทำแผนพัฒนาการศึกษาขั้นพื้นฐาน (พ.ศ.๒๕๖๖-๒๕๗๐) และแผนปฏิบัติการประจำปีงบประมาณ พ.ศ. ๒๕๖๖ ประกอบด้วย

- |  |  |                  |
|--|--|------------------|
| ๑.๑ นายประยงค์ เลาลักษณ์จรรยา                                    |  | ประธานกรรมการ    |
| ผู้อำนวยการสำนักงานเขตพื้นที่การศึกษาประถมศึกษาสุรินทร์ เขต ๒    |  |                  |
| ๑.๒ นายประเสริฐศักดิ์ เทินไธสง                                   |  | รองประธานกรรมการ |
| รองผู้อำนวยการสำนักงานเขตพื้นที่การศึกษาประถมศึกษาสุรินทร์ เขต ๒ |  |                  |
| ๑.๓ นายนพดล ศิริโชติ   |  | รองประธานกรรมการ |
| รองผู้อำนวยการสำนักงานเขตพื้นที่การศึกษาประถมศึกษาสุรินทร์ เขต ๒ |  |                  |
| ๑.๔ นางอัญชลี นามพรหม  | ผู้อำนวยการกลุ่มบริหารงานการเงินและสินทรัพย์ | กรรมการ          |
| ๑.๕ นางพัชรนันท์ ถาดทอง  | ผู้อำนวยการหน่วยตรวจสอบภายใน                 | กรรมการ          |
| ๑.๖ นายเกษิ โศตรพันธ์  | ผู้อำนวยการกลุ่มบริหารงานบุคคล               | กรรมการ          |
| ๑.๗ นางวิชุดา คล้ายแก้ว  | ผู้อำนวยการกลุ่มส่งเสริมการจัดการศึกษา       | กรรมการ          |
| ๑.๘ นายกล้าณรงค์ ศรีโชติ   | ผู้อำนวยการกลุ่มอำนวยการ                     | กรรมการ          |
| ๑.๙ นางอมรรัตน์ ศรีวิเศษ   |  | กรรมการ          |
| ผู้อำนวยการกลุ่มนิเทศ ติดตามและประเมินผลการจัดการศึกษา           |  |                  |
| ๑.๑๐ นายสมบุรณ์ สุขเพิ่ม   | ปฏิบัติหน้าที่ ผู้อำนวยการกลุ่มกฎหมายและคดี  | กรรมการ          |
| ๑.๑๑ นางประภาพร ทองจันทร์  |  | กรรมการ          |
| ปฏิบัติหน้าที่ ผอ.กลุ่มพัฒนาครูและบุคลากรทางการศึกษา             |  |                  |
| ๑.๑๒ รักษาการ ผู้อำนวยการกลุ่มส่งเสริมการจัดการศึกษาทางไกล       |  | กรรมการ          |

- ๑.๑๓ นายอรรถพล ชาตรีรัมย์ กรรมการและเลขานุการ  
รองผู้อำนวยการสำนักงานเขตพื้นที่การศึกษาประถมศึกษาสุรินทร์ เขต ๒
- ๑.๑๔ นางสาวสุกัญญา มาลีหวล กรรมการและผู้ช่วยเลขานุการ  
ผู้อำนวยการกลุ่มนโยบายและแผน

**๒. คณะกรรมการเข้าร่วม** ประชุมเชิงปฏิบัติการจัดทำแผนพัฒนาการศึกษาขั้นพื้นฐาน (พ.ศ. ๒๕๖๖-๒๕๗๐) และแผนปฏิบัติการประจำปีงบประมาณ พ.ศ. ๒๕๖๖ มีหน้าที่เข้าร่วมประชุมและรายงาน ประเมินผลการดำเนินงาน ประจำปีงบประมาณ ๒๕๖๕ แสดงความคิดเห็น อภิปราย ปัญหา อุปสรรค วิเคราะห์ SWOT องค์กร และเสนอโครงการเพื่อนำเข้าสู่แผนปฏิบัติการประจำปีงบประมาณ พ.ศ. ๒๕๖๖ ส่งเสริมและสนับสนุนการจัดการศึกษา สำนักงานเขตพื้นที่การศึกษาประถมศึกษาสุรินทร์ เขต ๒ ประกอบด้วย

- ๒.๑ นายประยงค์ เลาลักษณ์จรรยา ประธานกรรมการ  
ผู้อำนวยการสำนักงานเขตพื้นที่การศึกษาประถมศึกษาสุรินทร์ เขต ๒
- ๒.๒ นายอรรถพล ชาตรีรัมย์ รองประธานกรรมการ  
รองผู้อำนวยการสำนักงานเขตพื้นที่การศึกษาประถมศึกษาสุรินทร์ เขต ๒
- ๒.๓ นายประเสริฐศักดิ์ เทินไธสง รองประธานกรรมการ  
รองผู้อำนวยการสำนักงานเขตพื้นที่การศึกษาประถมศึกษาสุรินทร์ เขต ๒
- ๒.๔ นายนพดล ศรีโชติ รองประธานกรรมการ  
รองผู้อำนวยการสำนักงานเขตพื้นที่การศึกษาประถมศึกษาสุรินทร์ เขต ๒
- ๒.๕ นางอัญชลี นามพรหม ผู้อำนวยการกลุ่มบริหารงานการเงินและสินทรัพย์ กรรมการ
- ๒.๖ นางพัชรนันท์ ถาดทอง ผู้อำนวยการหน่วยตรวจสอบภายใน กรรมการ
- ๒.๗ นายเกษิ โศตรพันธ์ ผู้อำนวยการกลุ่มบริหารงานบุคคล กรรมการ
- ๒.๘ นางวิชุดา คล้ายแก้ว ผู้อำนวยการกลุ่มส่งเสริมการจัดการศึกษา กรรมการ
- ๒.๙ นายกล้าณรงค์ ศรีโชติ ผู้อำนวยการกลุ่มอำนวยการ กรรมการ
- ๒.๑๐ นางอมรรัตน์ ศรีวิเศษ กรรมการ  
ผู้อำนวยการกลุ่มนิเทศ ติดตามและประเมินผลการจัดการศึกษา
- ๒.๑๑ นางประภาพร ทองจันทร์ กรรมการ  
ปฏิบัติหน้าที่ ผอ.กลุ่มพัฒนาครูและบุคลากรทางการศึกษา
- ๒.๑๒ นายสมบุรณ์ สุขเพิ่ม ปฏิบัติหน้าที่ ผู้อำนวยการกลุ่มกฎหมายและคดี กรรมการ
- ๒.๑๓ นายณรงค์ สุทววัน ประธานเครือข่ายโรงเรียนอำเภอรัตนบุรี ๑ กรรมการ
- ๒.๑๔ นายบุญมา ปัญญาดี รองประธานเครือข่ายโรงเรียนอำเภอรัตนบุรี ๑ กรรมการ
- ๒.๑๕ นายทักษ์เศียร ทองทวี เลขานุการเครือข่ายโรงเรียนอำเภอรัตนบุรี ๒ กรรมการ
- ๑.๑๖ นายเทียนชัย เทียมทอง เลขานุการเครือข่ายโรงเรียนอำเภอรัตนบุรี ๒ กรรมการ
- ๒.๑๗ นายทัศนพล กุ่มพรม ประธานเครือข่ายโรงเรียนอำเภอรัตนบุรี ๓ กรรมการ
- ๒.๑๘ นายบัญชา สุริยะสุขประเสริฐ เลขานุการเครือข่ายโรงเรียนอำเภอรัตนบุรี ๓ กรรมการ
- ๒.๑๙ นายสมหมาย สันวัง ประธานเครือข่ายโรงเรียนอำเภอรัตนบุรี ๔ กรรมการ
- ๒.๒๐ นางวาสนา เกตุไธสง เลขานุการเครือข่ายโรงเรียนอำเภอรัตนบุรี ๔ กรรมการ
- ๒.๒๑ นายสมหมาย บุญปก ประธานเครือข่ายโรงเรียนอำเภอกำตุม ๑ กรรมการ
- ๒.๒๒ นายเทิดภูมิ ยั่งยืน เลขานุการเครือข่ายโรงเรียนอำเภอกำตุม ๑ กรรมการ
- ๒.๒๓ นายศุภณัฐ อินทร์งาม ประธานเครือข่ายโรงเรียนอำเภอกำตุม ๒ กรรมการ



๒.๒๔ นายสันติ คำชู	รองประธานเครือข่ายโรงเรียนอำเภอท่าตูม ๒	กรรมการ
๒.๒๕ นายธัญสิทธิ์ ปิติมณีรัมย์	ประธานเครือข่ายโรงเรียนอำเภอท่าตูม ๓	กรรมการ
๒.๒๖ นายจักรกฤษณ์ ชิดนอก	เลขานุการเครือข่ายโรงเรียนอำเภอท่าตูม ๓	กรรมการ
๒.๒๗ นายวีระชาติ บุญไฉ	ประธานเครือข่ายโรงเรียนอำเภอท่าตูม ๔	กรรมการ
๒.๒๘ นายประสพศักดิ์ ทิวข้าง	เลขานุการเครือข่ายโรงเรียนอำเภอท่าตูม ๔	กรรมการ
๒.๒๙ นายประทักษิณ เครือฝื่อ	ประธานเครือข่ายโรงเรียนอำเภอชุมพลบุรี ๑	กรรมการ
๒.๓๐ นายเคนวัฒน์ ฤทธิธณ	เลขาเครือข่ายโรงเรียนอำเภอชุมพลบุรี ๑	กรรมการ
๒.๓๑ นายทองใส สุดาปัน	ประธานเครือข่ายโรงเรียนอำเภอชุมพลบุรี ๒	กรรมการ
๒.๓๒ นายวรพจน์ สร้อยจิต	เลขานุการเครือข่ายโรงเรียนอำเภอชุมพลบุรี ๒	กรรมการ
๒.๓๓ นายเอกนรินทร์ หาดิ	ประธานเครือข่ายโรงเรียนอำเภอชุมพลบุรี ๓	กรรมการ
๒.๓๔ นายณฤชิต บุญจิตร	รองประธานเครือข่ายโรงเรียนอำเภอชุมพลบุรี ๓	กรรมการ
๒.๓๕ นางสาวเพ็ญศิริ แสนสุข	ประธานเครือข่ายโรงเรียนอำเภอสนม ๑	กรรมการ
๒.๓๖ นางสาวธัญญธร ครุฑสุวรรณ	เลขานุการเครือข่ายโรงเรียนอำเภอสนม ๑	กรรมการ
๒.๓๗ นายบุญยงค์ มีแก้ว	ประธานเครือข่ายโรงเรียนอำเภอสนม ๒	กรรมการ
๒.๓๘ นายวรรณกิจ ศรีโพหนอง	เลขานุการเครือข่ายโรงเรียนอำเภอสนม ๒	กรรมการ
๒.๓๙ นายสุพจน์ ศิลาอ่อน	ประธานเครือข่ายโรงเรียนอำเภอนนารายณ์ ๑	กรรมการ
๒.๔๐ ว่าที่ ร.ต.บุญเกตุ อัสโย	รองประธานเครือข่ายโรงเรียนอำเภอนนารายณ์ ๑	กรรมการ
๒.๔๑ นายมณฑิร นาเจริญ	ประธานเครือข่ายโรงเรียนอำเภอนนารายณ์ ๒	กรรมการ
๒.๔๒ นายบุญรอด วุฒิยาสาร	รองประธานเครือข่ายโรงเรียนอำเภอนนารายณ์ ๒	กรรมการ
๒.๔๓ นายประศาสตร์ ร่วมเกล้า	นายกสมาคมผู้บริหารและครูอำเภอรัตนบุรี	กรรมการ
๒.๔๔ นายกิตติศักดิ์ พริ้งศิรินนท์กุล	นายกสมาคมผู้บริหารอำเภอท่าตูม	กรรมการ
๒.๔๕ นายนคร พรหนองแสน	นายกสมาคมผู้บริหารและครูอำเภอชุมพลบุรี	กรรมการ
๒.๔๖ นายชาติรี พบบุญ	นายกสมาคมผู้บริหารและครูอำเภอนนารายณ์	กรรมการ
๒.๔๗ นายสำรวย สังข์เสาวภาคย์	นายกสมาคมผู้บริหารและครูอำเภอสนม	กรรมการ
๒.๔๘ นายโกวิทย์ ศิลาณร	ประธานชมรมโรงเรียนขนาดเล็ก	กรรมการ
๒.๔๙ นายสมศักดิ์ ศรีมารักษ์	ประธานชมรมโรงเรียนขยายโอกาส	กรรมการ
๒.๕๐ นางพานทอง ทองทวี	ประธานชมรมโรงเรียนปทุมวิไล	กรรมการ
๒.๕๑ นางศิริวงศ์ บุญไฉ	เลขานุการชมรมโรงเรียนปทุมวิไล	กรรมการ
๒.๕๒ นายสมศรี หลงชิน	ผู้อำนวยการโรงเรียนบ้านดอนแรด (จินดาวิทยาคาร)	กรรมการ
๒.๕๓ นายวัฒนา สุดซารี	ผู้อำนวยการโรงเรียนบ้านดู่นาหนองไผ่	กรรมการ
๒.๕๔ นางทองอุ้น บุญมี	ผู้อำนวยการโรงเรียนอนุบาลทองอุ้น	กรรมการ
๒.๕๕ นายเมธี เขียวนิกร	ผู้อำนวยการโรงเรียนบ้านดู่	กรรมการ
๒.๕๖ นายณัฐรัชชัญญ์ บุญสด	ศึกษานิเทศก์ ชำนาญการพิเศษ	กรรมการ
๒.๕๗ นางสุภัคร พุทธานู	ศึกษานิเทศก์ ชำนาญการพิเศษ	กรรมการ
๒.๕๘ นายบุญชูพิสิษฐ คุงนุรัตน์	ศึกษานิเทศก์ ชำนาญการพิเศษ	กรรมการ
๒.๕๙ นางปทุมมาศ ขาวมะเริง	ศึกษานิเทศก์ ชำนาญการพิเศษ	กรรมการ
๒.๖๐ นางบุษรินทร์ มีสัตย์	ศึกษานิเทศก์ ชำนาญการพิเศษ	กรรมการ
๒.๖๑ นางอวยพร ไชยทอง	นักวิชาการเงินและบัญชีชำนาญการพิเศษ	กรรมการ

/๒.๖๒ นางบุญเพ็ญ...

- ๔ -

๒.๖๒	นางบุญเฟื่อง เค้ากล้า	นักทรัพยากรบุคคลชำนาญการพิเศษ	กรรมการ
๒.๖๓	นางการต์สิริน ภูมิธนนวิเวศน์	นักวิชาการศึกษา ชำนาญการพิเศษ	กรรมการ
๒.๖๔	นายสุที ชิงชนะ	ศึกษานิเทศก์ ชำนาญ	กรรมการ
๒.๖๕	นางจิรัชยา กินโธสง	ศึกษานิเทศก์ ชำนาญการ	กรรมการ
๒.๖๖	นายณัฐชานนท์ เหลาเลิศ	ศึกษานิเทศก์ ชำนาญการ	กรรมการ
๒.๖๗	นางสาววิไลรัตน์ ใจแก้ว	นักวิชาการเงินและบัญชีชำนาญการ	กรรมการ
๒.๖๘	นางสายทอง สุระสังข์	นักวิชาการศึกษา ชำนาญการ	กรรมการ
๒.๖๙	นางณิชากร นาคแสง	นักทรัพยากรบุคคลชำนาญการ	กรรมการ
๒.๗๐	นางสาวบุญญารัตน์ คล้ายแก้ว	นักวิชาการตรวจสอบภายในปฏิบัติการ	กรรมการ
๒.๗๑	นายเจษฎา หวังสุข	นักจัดการงานทั่วไป ปฏิบัติการ	กรรมการ
๒.๗๒	นางสาวพิมพ์นารา ทองคำ	นักวิชาการศึกษา ปฏิบัติการ	กรรมการ
๒.๗๓	นายธีระศักดิ์ ใจมั่น	เจ้าพนักงานธุรการ ปฏิบัติงาน	กรรมการ
๒.๗๔	นางวราภณี บุญเลิศ	เจ้าพนักงานธุรการ ปฏิบัติงาน	กรรมการ
๒.๗๕	นางนীরชา แป้นแก้ว	เจ้าพนักงานธุรการ ปฏิบัติงาน	กรรมการ
๒.๗๖	นางสาวอรรวิญญา พะมุลิลา	พนักงานราชการ ช่วยราชการ	กรรมการ
๒.๗๗	นางสาวพิมพ์พิศา ประทีปรัมย์	พนักงานราชการ (นักจิตวิทยา รร.ฯ)	กรรมการ
๒.๗๘	นางวัชรินทร์ ชุมแสง	พนักงานธุรการ ๔ สพฐ. ช่วยราชการ	กรรมการ
๒.๗๙	นายนำพล คุณนาม	ช่างครุภัณฑ์ ชั้น ๓	กรรมการ
๒.๘๐	นายพิชัย ยงรัมย์	ช่างไฟฟ้า ชั้น ๓	กรรมการ
๒.๘๑	นายสุทัศน์ สุขสวัสดิ์	พนักงานรักษาความปลอดภัย	กรรมการ
๒.๘๒	นางบุญเทียบ ชุมศรี	พนักงานรักษาความสะอาด	กรรมการ
๒.๘๓	นายจักพันธ์ ไหมวงศ์	นักการภารโรง รร.รวค.ช่วยฯ	กรรมการ
๒.๘๔	นางสาววิจิตรา มานิตย์	ครูพี่เลี้ยงฯ รร.บ้านน้ำเขียว ช่วยฯ	กรรมการ
๒.๘๕	นางทิพวรรณ นาเมืองรักษ์	พนักงานพิมพ์ดีด	กรรมการ
๒.๘๖	นายชวนันท์ภัทร์ สำเภาพล	พี่เลี้ยงเด็กพิการเรียนรวม	กรรมการ
๒.๘๗	นางธนิษฐา ไหมวงศ์	พี่เลี้ยงเด็กพิการเรียนรวม	กรรมการ
๒.๘๘	นายเจนพจน์ สารนาเรียง	พี่เลี้ยงเด็กพิการเรียนรวม	กรรมการ
๒.๘๙	นายสมเกียรติ ประทีปรัมย์	ข้าราชการบำนาญ	กรรมการ
๒.๙๐	นายภูมิพันธ์ จันทรเพ็ญ	ข้าราชการบำนาญ	กรรมการ
๒.๙๑	นายอนาวินทร์ โสมาเกตุ	กรรมการชมรมโรงเรียนขยายโอกาส	กรรมการ
๒.๙๒	นายสันติ นามสว่าง	กรรมการชมรมโรงเรียนขนาดเล็ก	กรรมการ
๒.๙๓	นายคำพูน วันนา	ผู้อำนวยการโรงเรียนบ้านหนองหิน	กรรมการ
๒.๙๔	นายภักพงษ์ จันฎงาม	นักการภารโรง รร.ปทุมมาฯฯ ช่วยราชการ	กรรมการ
๒.๙๕	นางสาวสุกัญญา มาลีหวล	ผู้อำนวยการกลุ่มนโยบายและแผน กรรมการและเลขานุการ	กรรมการและเลขานุการ
๒.๙๖	นายสุรสิทธิ์ เครือมัน	นักวิเคราะห์นโยบายและแผนชำนาญการ	กรรมการและผู้อำนวยการ
๒.๙๗	นางเพียงกวี เต็มสุข	นักวิเคราะห์นโยบายและแผนชำนาญการ	กรรมการและผู้อำนวยการ

๒.๙๘ นายสุพจน์ มุมทอง	กรรมการและผู้ช่วยเลขานุการ
นักวิเคราะห์นโยบายและแผนปฏิบัติการ	
๒.๙๙ นางสาวยุวดี โพธิ์ศรี	กรรมการและผู้ช่วยเลขานุการ
๒.๑๐๐ นางสาววรรณิสา พิมพายั๊บ ลูกจ้างชั่วคราว	กรรมการและผู้ช่วยเลขานุการ

**๓. คณะกรรมการฝ่ายดำเนินการประชุม/พิธีกร** มีหน้าที่ ดำเนินการประชุมเชิงปฏิบัติการจัดทำแผนพัฒนาการศึกษาขั้นพื้นฐาน (พ.ศ.๒๕๖๖-๒๕๗๐) และแผนปฏิบัติการประจำปีงบประมาณ พ.ศ. ๒๕๖๖ ประกอบด้วย

๓.๑ นางอมรรัตน์ ศรีวิเศษ	ประธานกรรมการ
ผู้อำนวยการกลุ่มนิเทศ ติดตามและประเมินผลการจัดการศึกษา	
๓.๒ นายฉวีภูษณ์ชัญญ์ บุญสด	กรรมการ
ศึกษานิเทศก์ชำนาญการพิเศษ	
๓.๓ นายกฤษณ์พิสิฐ คงนุรัตน์	กรรมการ
ศึกษานิเทศก์ชำนาญการพิเศษ	
๓.๔ นางบุษรินทร์ มีสัตย์	กรรมการ
ศึกษานิเทศก์ชำนาญการพิเศษ	
๓.๕ นายสุที ชิงชนะ	กรรมการ
ศึกษานิเทศก์ชำนาญการ	
๓.๖ นางสาวสุกัญญา มาลีหาล	กรรมการและเลขานุการ
ผู้อำนวยการกลุ่มนโยบายและแผน	
๓.๗ นายสุพจน์ มุมทอง	กรรมการและผู้ช่วยเลขานุการ
นักวิเคราะห์นโยบายและแผนปฏิบัติการ	
๓.๘ นางสาวยุวดี โพธิ์ศรี	กรรมการและผู้ช่วยเลขานุการ
๓.๙ นางสาววรรณิสา พิมพายั๊บ ลูกจ้างชั่วคราว	กรรมการและผู้ช่วยเลขานุการ

**๔. คณะกรรมการฝ่ายประสานงานการจัดโครงการ** มีหน้าที่ ติดต่อประสานงานในการจัดหาสถานที่ ประสานงานผู้เข้าร่วมประชุม ดูแลความเรียบร้อยบริเวณการจัดอบรมพัฒนาข้าราชการครูและบุคลากรฯ ให้มีความพร้อมก่อนวันจัดประชุม ๑ วัน ประกอบด้วย

๔.๑ นางสาวสุกัญญา มาลีหาล	ผู้อำนวยการกลุ่มนโยบายและแผน	ประธานกรรมการ
๔.๒ นายสมเกียรติ ประทีปรัมย์	ข้าราชการบำนาญ	กรรมการ
๔.๓ นายทองใส สุดาปิ่น	ประธานเครือข่ายโรงเรียนอำเภอชุมพลบุรี ๒	กรรมการ
๔.๔ นายวรพจน์ สร้อยจิต	เลขานุการเครือข่ายโรงเรียนอำเภอชุมพลบุรี ๒	กรรมการ
๔.๕ นายอนาวินทร์ โสมาเกต	กรรมการชมรมโรงเรียนขยายโอกาส	กรรมการ
๔.๖ นายสันติ นามสว่าง	กรรมการชมรมโรงเรียนขนาดเล็ก	กรรมการ
๔.๗ นายวัฒนา สุดขารี	ผู้อำนวยการโรงเรียนบ้านดู่นาหนองไผ่	กรรมการ
๔.๘ นายโกวิทย์ ศิลาเณร	ประธานชมรมโรงเรียนขนาดเล็ก	กรรมการ
๔.๙ นายสมศักดิ์ ศรีมาร์กซ์	ประธานชมรมโรงเรียนขยายโอกาส	กรรมการ
๔.๑๐ นายสุรสิทธิ์ เครือมัน	นักวิเคราะห์นโยบายและแผนชำนาญการ	กรรมการ
๔.๑๑ นางเพ็ญกวี เต็มสุข	นักวิเคราะห์นโยบายและแผนชำนาญการ	กรรมการ
๔.๑๒ นายสุพจน์ มุมทอง	นักวิเคราะห์นโยบายและแผนปฏิบัติการ	กรรมการและเลขานุการ
๔.๑๓ นางสาวยุวดี โพธิ์ศรี	๔.๑๔ นางสาววรรณิสา พิมพายั๊บ ลูกจ้างชั่วคราว	กรรมการและผู้ช่วยเลขานุการ

/๕. คณะกรรมการฝ่ายการเงิน...

- ๖ -

**๕. คณะกรรมการฝ่ายการเงิน** มีหน้าที่ เบิกจ่ายเงินงบประมาณ จัดซื้อ จัดจ้าง การยืมเงิน โครงการ จัดทำเอกสารการล้างหนี้เงินยืม ประกอบด้วย

- |     |  |                                     |
|-----|--|-------------------------------------|
| ๕.๑ | นางอัญชลี นามพรหม                            | ประธานกรรมการ                       |
|     | ผู้อำนวยการกลุ่มบริหารงานการเงินและสินทรัพย์ |                                     |
| ๕.๒ | นางอวยพร ไชยทอง                              | นักวิชาการเงินและบัญชีชำนาญการพิเศษ |
| ๕.๓ | นางสาววิไลรัตน์ ใจแก้ว                       | นักวิชาการเงินและบัญชีชำนาญการ      |
| ๕.๔ | นางสาวสุกัญญา มาลีหวล                        | กรรมการและเลขานุการ                 |
|     | ผู้อำนวยการกลุ่มนโยบายและแผน                 |                                     |
| ๕.๕ | นายสุพจน์ มุมทอง                             | นักวิเคราะห์นโยบายและแผนปฏิบัติการ  |

**๖. คณะกรรมการจัดทำเอกสาร** มีหน้าที่จัดทำ/จัดเรียงเอกสารประกอบการจัดอบรมพัฒนาข้าราชการครูและบุคลากรฯ ประกอบด้วย

- |     |                        |                                    |                            |
|-----|------------------------|------------------------------------|----------------------------|
| ๖.๑ | นางสาวสุกัญญา มาลีหวล  | ผู้อำนวยการกลุ่มนโยบายและแผน       | ประธานกรรมการ              |
| ๖.๒ | นายสุรสิทธิ์ เครือมัน  | นักวิเคราะห์นโยบายและแผนชำนาญการ   | กรรมการ                    |
| ๖.๓ | นางเพียงกวี เต็มสุข    | นักวิเคราะห์นโยบายและแผนชำนาญการ   | กรรมการ                    |
| ๖.๔ | นายสุพจน์ มุมทอง       | นักวิเคราะห์นโยบายและแผนปฏิบัติการ | กรรมการและเลขานุการ        |
| ๖.๕ | นางสาวยุวดี โพธิ์ศรี   | ธุรการโรงเรียนช่วยราชการฯ          | กรรมการและผู้ช่วยเลขานุการ |
| ๖.๖ | นางสาววรรณิสา พิมพายับ | ลูกจ้างชั่วคราว                    | กรรมการและผู้ช่วยเลขานุการ |

**๗. คณะกรรมการรับรายงานตัวผู้เข้ารับการประชุมเชิงปฏิบัติการฯ** มีหน้าที่ จัดทำบัญชีลงเวลา รับลงทะเบียน-รายงานตัว ประกอบด้วย

- |      |                             |  |               |
|------|-----------------------------|--|---------------|
| ๗.๑  | นางวิชุดา คล้ายแก้ว         | ผู้อำนวยการกลุ่มส่งเสริมการจัดการศึกษา | ประธานกรรมการ |
| ๗.๒  | นางสายทอง สุระสังข์         | นักวิชาการศึกษา ชำนาญการ               | กรรมการ       |
| ๗.๓  | นางสาวพิมพ์นารา ทองคำ       | นักวิชาการศึกษาปฏิบัติการ              | กรรมการ       |
| ๗.๔  | นางนිරชา แป้นแก้ว           | เจ้าพนักงานธุรการปฏิบัติงาน            | กรรมการ       |
| ๗.๕  | นายธีระศักดิ์ ใจมั่น        | เจ้าพนักงานธุรการ ปฏิบัติงาน           | กรรมการ       |
| ๗.๖  | นางวราภรณ์ บุญเลิศ          | เจ้าพนักงานธุรการ ปฏิบัติงาน           | กรรมการ       |
| ๗.๗  | นางสาวพิมพ์พิศา ประทีปรัมย์ | พนักงานราชการ (นักจิตวิทยา)            | กรรมการ       |
| ๗.๘  | นางสาววิจิตรา มานิตย์       | ครูพี่เลี้ยงฯ รร.บ้านน้ำเขียว ช่วยฯ    | กรรมการ       |
| ๗.๙  | นางทิพวรรณ นาเมืองรักษ์     | พนักงานพิมพ์ดีด                        | กรรมการ       |
| ๗.๑๐ | นางธนัญญา ไหมม่วงค์         | พี่เลี้ยงเด็กพิการเรียนรวม             | กรรมการ       |
| ๗.๑๑ | นางเพียงกวี เต็มสุข         | นักวิเคราะห์นโยบายและแผนชำนาญการ       | กรรมการและ    |

เลขานุการ

- |      |                        |                          |                            |
|------|------------------------|--------------------------|----------------------------|
| ๗.๑๒ | นางสาวยุวดี โพธิ์ศรี   | ธุรการโรงเรียนช่วยราชการ | กรรมการและผู้ช่วยเลขานุการ |
| ๗.๑๓ | นางสาววรรณิสา พิมพายับ | ลูกจ้างชั่วคราว          | กรรมการและผู้ช่วยเลขานุการ |

**๘. คณะกรรมการฝ่ายประชาสัมพันธ์** บันทึกภาพนิ่งและภาพเคลื่อนไหว มีหน้าที่ ประชาสัมพันธ์ ถ่ายภาพ ประกอบด้วย

- |     |                        |                               |               |
|-----|------------------------|-------------------------------|---------------|
| ๘.๑ | นายกล้าณรงค์ ศรีโชติ   | ผู้อำนวยการกลุ่มอำนาจการ      | ประธานกรรมการ |
| ๘.๒ | นายเจษฎา หวังสุข       | นักจัดการงานทั่วไป ปฏิบัติการ | กรรมการ       |
| ๘.๓ | นางนිරชา แป้นแก้ว      | เจ้าพนักงานธุรการ ปฏิบัติงาน  | กรรมการ       |
| ๘.๔ | นายชวนันท์ภัทร์ สำเภพล | พี่เลี้ยงเด็กพิการเรียนรวม    | กรรมการ       |

/๘.๕ นางสาวพิมพ์พิศา...

- ๗ -

๘.๕ นางสาวพิมพ์พิศา ประทีปรัมย์ พนักงานราชการ (นักจิตวิทยา) กรรมการ

๘.๖ นายเจนพจน์ สารนาเรียง พี่เลี้ยงเด็กพิการเรียนรวม กรรมการ

๘.๗ นางเพียงกวี เต็มสุข นักวิเคราะห์นโยบายและแผนชำนาญการ กรรมการและเลขานุการ

๘.๘ นางสาวยุวดี โพธิ์ศรี อธิการโรงเรียนช่วยราชการฯ กรรมการและผู้ช่วยเลขานุการ

๙. คณะกรรมการฝ่ายประเมินผล มีหน้าที่ จัดทำแบบวัดความพึงพอใจ เพื่อประเมินและสรุป รายงานผลให้ผู้บังคับบัญชาและผู้เกี่ยวข้องทราบ ประกอบด้วย

๙.๑ รักษาการ ผู้อำนวยการกลุ่มส่งเสริมการจัดการศึกษาทางไกลฯ ประธานกรรมการ

๙.๒ นายภักพงษ์ จันภูงาม นักการภารโรง รร.ปทุมมาศฯ ช่วยราชการ กรรมการ

๙.๓ นางนรีชา แป้นแก้ว เจ้าพนักงานธุรการปฏิบัติงาน กรรมการ

๙.๔ นางเพียงกวี เต็มสุข นักวิเคราะห์นโยบายและแผนชำนาญการ กรรมการและเลขานุการ

๙.๕ นางสาวยุวดี โพธิ์ศรี อธิการโรงเรียนช่วยราชการฯ กรรมการและผู้ช่วยเลขานุการ

ให้คณะกรรมการที่ได้รับการแต่งตั้ง ปฏิบัติหน้าที่ตามที่ได้รับมอบหมายอย่างเต็ม ความสามารถและอดุสาหะ เพื่อให้ผลการดำเนินงานสำเร็จเรียบร้อย ลุล่วงเป็นไปตามวัตถุประสงค์ที่วางไว้ ทุกประการ

ทั้งนี้ ตั้งแต่บัดนี้ เป็นต้นไป

สั่ง ณ วันที่ ๓ พฤศจิกายน พ.ศ. ๒๕๖๕



(นายประยงค์ เลาลักษณ์จรรยา)

ผู้อำนวยการสำนักงานเขตพื้นที่การศึกษาประถมศึกษาสุรินทร์ เขต ๒

## คณะผู้จัดทำ

### ที่ปรึกษา

- |                               |  |
|-------------------------------|--|
| ๑. นายประยงค์ เลาลักษณ์จรรยา  | ผู้อำนวยการสำนักงานเขตพื้นที่การศึกษาประถมศึกษาสุรินทร์ เขต ๒    |
| ๒. นายอรรถพล ขาติรัมย์        | รองผู้อำนวยการสำนักงานเขตพื้นที่การศึกษาประถมศึกษาสุรินทร์ เขต ๒ |
| ๓. นายประเสริฐศักดิ์ เทินไธสง | รองผู้อำนวยการสำนักงานเขตพื้นที่การศึกษาประถมศึกษาสุรินทร์ เขต ๒ |
| ๔. นายนพดล ศิริโชคติ          | รองผู้อำนวยการสำนักงานเขตพื้นที่การศึกษาประถมศึกษาสุรินทร์ เขต ๒ |

### คณะทำงาน

- |                           |  |  |
|---------------------------|--|--|
| ๑. นายอรรถพล ขาติรัมย์    | รองผู้อำนวยการสำนักงานเขตพื้นที่การศึกษา | ประธานคณะทำงาน<br>ประถมศึกษาสุรินทร์ เขต ๒ |
| ๒. นางสาวสุกัญญา มาลีหวล  | นักวิเคราะห์นโยบายและแผนชำนาญการพิเศษ    | รองประธานคณะทำงาน                          |
| ๓. นายสุรสิทธิ์ เครือมัน  | นักวิเคราะห์นโยบายและแผนชำนาญการ         | คณะทำงาน                                   |
| ๔. นางเพียงกวี เต็มสุข    | นักวิเคราะห์นโยบายและแผนชำนาญการ         | คณะทำงาน                                   |
| ๕. นางสาวอัญชลี ไหมทอง    | นักวิเคราะห์นโยบายและแผนปฏิบัติการ       | คณะทำงาน                                   |
| ๖. นายสุพจน์ มุ่มทอง      | นักวิเคราะห์นโยบายและแผนปฏิบัติการ       | คณะทำงานและเลขานุการ                       |
| ๗. นางสาวยุวดี โพธิ์ศรี   | ธุรการโรงเรียน ช่วยราชการ                | คณะทำงานและผู้ช่วยเลขานุการ                |
| ๘. นางสาววรรณิสา พิมพายับ | ลูกจ้างชั่วคราว                          | คณะทำงานและผู้ช่วยเลขานุการ                |





# แผนพัฒนาการศึกษาขั้นพื้นฐาน (พ.ศ. ๒๕๖๖-๒๕๗๐)

สำนักงานเขตพื้นที่การศึกษาประถมศึกษาสุรินทร์ เขต ๒

## กลุ่มนโยบายและแผน

สำนักงานเขตพื้นที่การศึกษาประถมศึกษาสุรินทร์ เขต ๒  
สำนักงานคณะกรรมการการศึกษาขั้นพื้นฐาน  
กระทรวงศึกษาธิการ